

# Índice

## Dados da Empresa

|                       |   |
|-----------------------|---|
| Composição do Capital | 1 |
|-----------------------|---|

## DFs Individuais

|                           |   |
|---------------------------|---|
| Balanço Patrimonial Ativo | 2 |
|---------------------------|---|

|                             |   |
|-----------------------------|---|
| Balanço Patrimonial Passivo | 3 |
|-----------------------------|---|

|                           |   |
|---------------------------|---|
| Demonstração do Resultado | 4 |
|---------------------------|---|

|                                      |   |
|--------------------------------------|---|
| Demonstração do Resultado Abrangente | 5 |
|--------------------------------------|---|

|  |   |
|--|---|
| Demonstração do Fluxo de Caixa (Método Indireto) | 6 |
|--|---|

### Demonstração das Mutações do Patrimônio Líquido

|                                |   |
|--------------------------------|---|
| DMPL - 01/01/2023 à 30/09/2023 | 7 |
|--------------------------------|---|

|                                |   |
|--------------------------------|---|
| DMPL - 01/01/2022 à 30/09/2022 | 8 |
|--------------------------------|---|

|                                  |   |
|----------------------------------|---|
| Demonstração de Valor Adicionado | 9 |
|----------------------------------|---|

## DFs Consolidadas

|                           |    |
|---------------------------|----|
| Balanço Patrimonial Ativo | 10 |
|---------------------------|----|

|                             |    |
|-----------------------------|----|
| Balanço Patrimonial Passivo | 11 |
|-----------------------------|----|

|                           |    |
|---------------------------|----|
| Demonstração do Resultado | 12 |
|---------------------------|----|

|                                      |    |
|--------------------------------------|----|
| Demonstração do Resultado Abrangente | 13 |
|--------------------------------------|----|

|  |    |
|--|----|
| Demonstração do Fluxo de Caixa (Método Indireto) | 14 |
|--|----|

### Demonstração das Mutações do Patrimônio Líquido

|                                |    |
|--------------------------------|----|
| DMPL - 01/01/2023 à 30/09/2023 | 15 |
|--------------------------------|----|

|                                |    |
|--------------------------------|----|
| DMPL - 01/01/2022 à 30/09/2022 | 16 |
|--------------------------------|----|

|                                  |    |
|----------------------------------|----|
| Demonstração de Valor Adicionado | 17 |
|----------------------------------|----|

|                          |    |
|--------------------------|----|
| Comentário do Desempenho | 18 |
|--------------------------|----|

|                    |    |
|--------------------|----|
| Notas Explicativas | 31 |
|--------------------|----|

## Pareceres e Declarações

|  |    |
|--|----|
| Relatório da Revisão Especial - Sem Ressalva | 83 |
|--|----|

|   |    |
|---|----|
| Declaração dos Diretores sobre as Demonstrações Financeiras | 84 |
|---|----|

|  |    |
|--|----|
| Declaração dos Diretores sobre o Relatório do Auditor Independente | 85 |
|--|----|

**Dados da Empresa / Composição do Capital**

| <b>Número de Ações<br/>(Mil)</b> | <b>Trimestre Atual<br/>30/09/2023</b> |
|----------------------------------|---------------------------------------|
| <b>Do Capital Integralizado</b>  |                                       |
| Ordinárias                       | 14.945.789.847                        |
| Preferenciais                    | 0                                     |
| <b>Total</b>                     | <b>14.945.789.847</b>                 |
| <b>Em Tesouraria</b>             |                                       |
| Ordinárias                       | 0                                     |
| Preferenciais                    | 0                                     |
| <b>Total</b>                     | <b>0</b>                              |

**DFs Individuais / Balanço Patrimonial Ativo****(Reais Mil)**

| <b>Código da Conta</b> | <b>Descrição da Conta</b>                        | <b>Trimestre Atual<br/>30/09/2023</b> | <b>Exercício Anterior<br/>31/12/2022</b> |
|------------------------|--|---------------------------------------|--|
| 1                      | Ativo Total                                      | 1.466.889                             | 989.344                                  |
| 1.01                   | Ativo Circulante                                 | 69.978                                | 135.046                                  |
| 1.01.01                | Caixa e Equivalentes de Caixa                    | 8.967                                 | 60.026                                   |
| 1.01.03                | Contas a Receber                                 | 27.436                                | 21.278                                   |
| 1.01.03.01             | Clientes   | 27.436                                | 21.278                                   |
| 1.01.03.01.01          | Clientes Nacionais                               | 23.984                                | 16.911                                   |
| 1.01.03.01.02          | Clientes Estrangeiros                            | 6.782                                 | 4.367                                    |
| 1.01.03.01.03          | (-) Provisão para crédito de liquidação duvidosa | -3.330                                | 0  |
| 1.01.04                | Estoques   | 7.196                                 | 8.365                                    |
| 1.01.06                | Tributos a Recuperar                             | 24.427                                | 17.207                                   |
| 1.01.06.01             | Tributos Correntes a Recuperar                   | 24.427                                | 17.207                                   |
| 1.01.08                | Outros Ativos Circulantes                        | 1.952                                 | 28.170                                   |
| 1.01.08.03             | Outros   | 1.952                                 | 28.170                                   |
| 1.02                   | Ativo Não Circulante                             | 1.396.911                             | 854.298                                  |
| 1.02.01                | Ativo Realizável a Longo Prazo                   | 97.057                                | 17.155                                   |
| 1.02.01.04             | Contas a Receber                                 | 13.043                                | 2.978                                    |
| 1.02.01.04.02          | Outras Créditos                                  | 13.043                                | 2.978                                    |
| 1.02.01.06             | Ativos Biológicos                                | 34.861                                | 0  |
| 1.02.01.07             | Tributos Diferidos                               | 8.796                                 | 346                                      |
| 1.02.01.07.01          | Imposto de Renda e Contribuição Social Diferidos | 8.796                                 | 346                                      |
| 1.02.01.09             | Créditos com Partes Relacionadas                 | 28.735                                | 748                                      |
| 1.02.01.09.02          | Créditos com Controladas                         | 28.735                                | 748                                      |
| 1.02.01.10             | Outros Ativos Não Circulantes                    | 11.622                                | 13.083                                   |
| 1.02.01.10.03          | Impostos a Recuperar                             | 11.622                                | 13.083                                   |
| 1.02.02                | Investimentos                                    | 1.232.082                             | 697.470                                  |
| 1.02.02.01             | Participações Societárias                        | 1.232.082                             | 697.470                                  |
| 1.02.02.01.02          | Participações em Controladas                     | 1.232.082                             | 697.470                                  |
| 1.02.03                | Imobilizado                                      | 67.315                                | 139.220                                  |
| 1.02.03.01             | Imobilizado em Operação                          | 67.315                                | 139.220                                  |
| 1.02.03.01.01          | Imobilizado                                      | 67.315                                | 72.351                                   |
| 1.02.03.01.02          | Ativo Biológico                                  | 0                                     | 66.869                                   |
| 1.02.04                | Intangível                                       | 457                                   | 453                                      |

**DFs Individuais / Balanço Patrimonial Passivo****(Reais Mil)**

| <b>Código da Conta</b> | <b>Descrição da Conta</b>                               | <b>Trimestre Atual<br/>30/09/2023</b> | <b>Exercício Anterior<br/>31/12/2022</b> |
|------------------------|---|---------------------------------------|--|
| 2                      | Passivo Total   | 1.466.889                             | 989.344                                  |
| 2.01                   | Passivo Circulante                                      | 273.667                               | 143.440                                  |
| 2.01.01                | Obrigações Sociais e Trabalhistas                       | 3.349                                 | 4.094                                    |
| 2.01.01.02             | Obrigações Trabalhistas                                 | 3.349                                 | 4.094                                    |
| 2.01.02                | Fornecedores  | 28.546                                | 21.125                                   |
| 2.01.02.01             | Fornecedores Nacionais                                  | 28.546                                | 21.125                                   |
| 2.01.03                | Obrigações Fiscais                                      | 63                                    | 27                                       |
| 2.01.03.01             | Obrigações Fiscais Federais                             | 48                                    | 21                                       |
| 2.01.03.02             | Obrigações Fiscais Estaduais                            | 15                                    | 6  |
| 2.01.04                | Empréstimos e Financiamentos                            | 137.930                               | 69.788                                   |
| 2.01.04.01             | Empréstimos e Financiamentos                            | 137.930                               | 69.788                                   |
| 2.01.05                | Outras Obrigações                                       | 103.779                               | 48.406                                   |
| 2.01.05.02             | Outros  | 103.779                               | 48.406                                   |
| 2.01.05.02.01          | Dividendos e JCP a Pagar                                | 0                                     | 39.204                                   |
| 2.01.05.02.04          | Contas a Pagar (aquisição de controladas)               | 90.101                                | 4.555                                    |
| 2.01.05.02.05          | Outras Contas a Pagar                                   | 13.678                                | 4.647                                    |
| 2.02                   | Passivo Não Circulante                                  | 640.248                               | 476.132                                  |
| 2.02.01                | Empréstimos e Financiamentos                            | 425.000                               | 474.684                                  |
| 2.02.01.01             | Empréstimos e Financiamentos                            | 425.000                               | 474.684                                  |
| 2.02.02                | Outras Obrigações                                       | 212.498                               | 1.351                                    |
| 2.02.02.01             | Passivos com Partes Relacionadas                        | 17                                    | 227                                      |
| 2.02.02.01.02          | Débitos com Controladas                                 | 17                                    | 227                                      |
| 2.02.02.02             | Outros  | 212.481                               | 1.124                                    |
| 2.02.02.02.04          | Outras Contas (Aquisição de Controladas)                | 212.481                               | 1.124                                    |
| 2.02.04                | Provisões   | 2.750                                 | 97                                       |
| 2.02.04.01             | Provisões Fiscais Previdenciárias Trabalhistas e Cíveis | 2.750                                 | 97                                       |
| 2.03                   | Patrimônio Líquido                                      | 552.974                               | 369.772                                  |
| 2.03.01                | Capital Social Realizado                                | 238.661                               | 149.458                                  |
| 2.03.04                | Reservas de Lucros                                      | 316.805                               | 220.314                                  |
| 2.03.04.01             | Reserva Legal   | 316.805                               | 220.314                                  |
| 2.03.08                | Outros Resultados Abrangentes                           | -2.492                                | 0  |

**DFs Individuais / Demonstração do Resultado****(Reais Mil)**

| <b>Código da Conta</b> | <b>Descrição da Conta</b>                              | <b>Trimestre Atual<br/>01/07/2023 à 30/09/2023</b> | <b>Acumulado do Atual<br/>Exercício<br/>01/01/2023 à 30/09/2023</b> | <b>Igual Trimestre do<br/>Exercício Anterior<br/>01/07/2022 à 30/09/2022</b> | <b>Acumulado do Exercício<br/>Anterior<br/>01/01/2022 à 30/09/2022</b> |
|------------------------|--|--|---|--|--|
| 3.01                   | Receita de Venda de Bens e/ou Serviços                 | 62.932   | 224.957   | 81.446   | 198.625  |
| 3.02                   | Custo dos Bens e/ou Serviços Vendidos                  | -67.379  | -221.571  | -30.736  | -117.505   |
| 3.02.01                | Variação do valor justo dos ativos biológicos          | -11.335  | -39.462   | 25.467   | 31.430   |
| 3.02.02                | Custos dos produtos vendidos                           | -56.044  | -182.109  | -56.203  | -148.935   |
| 3.03                   | Resultado Bruto  | -4.447   | 3.386   | 50.710   | 81.120   |
| 3.04                   | Despesas/Receitas Operacionais                         | -119.983   | 217.076   | 97.068   | 208.902  |
| 3.04.02                | Despesas Gerais e Administrativas                      | -5.474   | -16.290   | -5.132   | -14.150  |
| 3.04.04                | Outras Receitas Operacionais                           | 0  | 39.215  | 29.315   | 30.640   |
| 3.04.05                | Outras Despesas Operacionais                           | -2.445   | -10.080   | 0  | 0  |
| 3.04.06                | Resultado de Equivalência Patrimonial                  | -112.064   | 204.231   | 72.885   | 192.412  |
| 3.05                   | Resultado Antes do Resultado Financeiro e dos Tributos | -124.430   | 220.462   | 147.778  | 290.022  |
| 3.06                   | Resultado Financeiro                                   | -28.054  | -79.970   | -23.496  | -68.038  |
| 3.06.01                | Receitas Financeiras                                   | 1.003  | 5.001   | 1.919  | 4.490  |
| 3.06.02                | Despesas Financeiras                                   | -29.057  | -84.971   | -25.415  | -72.528  |
| 3.07                   | Resultado Antes dos Tributos sobre o Lucro             | -152.484   | 140.492   | 124.282  | 221.984  |
| 3.08                   | Imposto de Renda e Contribuição Social sobre o Lucro   | 7.658  | 5.998   | -16.275  | -4.278   |
| 3.08.02                | Diferido   | 7.658  | 5.998   | -16.275  | -4.278   |
| 3.09                   | Resultado Líquido das Operações Continuadas            | -144.826   | 146.490   | 108.007  | 217.706  |
| 3.11                   | Lucro/Prejuízo do Período                              | -144.826   | 146.490   | 108.007  | 217.706  |

**DFs Individuais / Demonstração do Resultado Abrangente****(Reais Mil)**

| <b>Código da Conta</b> | <b>Descrição da Conta</b>       | <b>Trimestre Atual<br/>01/07/2023 à 30/09/2023</b> | <b>Acumulado do Atual<br/>Exercício<br/>01/01/2023 à 30/09/2023</b> | <b>Igual Trimestre do<br/>Exercício Anterior<br/>01/07/2022 à 30/09/2022</b> | <b>Acumulado do Exercício<br/>Anterior<br/>01/01/2022 à 30/09/2022</b> |
|------------------------|---------------------------------|--|---|--|--|
| 4.01                   | Lucro Líquido do Período        | -144.826   | 146.490   | 108.007  | 217.706  |
| 4.02                   | Outros Resultados Abrangentes   | -2.492   | -2.492  | 0  | 0  |
| 4.03                   | Resultado Abrangente do Período | -147.318   | 143.998   | 108.007  | 217.706  |

**DFs Individuais / Demonstração do Fluxo de Caixa (Método Indireto)****(Reais Mil)**

| <b>Código da Conta</b> | <b>Descrição da Conta</b>                               | <b>Acumulado do Atual Exercício<br/>01/01/2023 à 30/09/2023</b> | <b>Acumulado do Exercício Anterior<br/>01/01/2022 à 30/09/2022</b> |
|------------------------|---|---|--|
| 6.01                   | Caixa Líquido Atividades Operacionais                   | 231.739   | -40.436  |
| 6.01.01                | Caixa Gerado nas Operações                              | 50.563  | -50.210  |
| 6.01.01.01             | Lucro antes do imposto de renda e contribuição social   | 140.492   | 221.984  |
| 6.01.01.02             | Depreciação e amortização                               | 46.782  | 41.749   |
| 6.01.01.03             | Resultado de equivalência patrimonial                   | -204.231  | -192.412   |
| 6.01.01.04             | Variação do valor justo dos ativos biológicos           | 39.462  | -31.430  |
| 6.01.01.05             | Constituição (baixas) de passivos contingentes          | 2.653   | 0  |
| 6.01.01.06             | Impairment de ativo financeiro                          | 7   | 248  |
| 6.01.01.07             | Juros sobre financiamentos provisionados                | 70.347  | -66.014  |
| 6.01.01.08             | Ganho em compra vantajosa                               | 66.174  | 0  |
| 6.01.01.09             | Ajustes a valor presente                                | -109.140  | 2.604  |
| 6.01.01.10             | Resultado na alienação do ativo imobilizado e biológico | -1.983  | -26.939  |
| 6.01.02                | Variações nos Ativos e Passivos                         | 181.176   | 9.774  |
| 6.01.02.01             | Contas a receber  | -6.165  | 5.492  |
| 6.01.02.02             | Estoques  | 1.169   | -2.764   |
| 6.01.02.03             | Impostos a recuperar                                    | -8.189  | -17.936  |
| 6.01.02.04             | Outros créditos   | 16.153  | -7.776   |
| 6.01.02.05             | Fornecedores  | 7.421   | -2.511   |
| 6.01.02.06             | Obrigações trabalhistas                                 | -745  | 1.984  |
| 6.01.02.07             | Obrigações tributárias                                  | 36  | 4  |
| 6.01.02.08             | Outras contas a pagar                                   | 9.030   | 2.855  |
| 6.01.02.09             | Dividendos e juros sobre capital próprio recebidos      | 162.466   | 30.426   |
| 6.02                   | Caixa Líquido Atividades de Investimento                | -202.712  | -77.881  |
| 6.02.01                | Adições do ativo imobilizado e biológico                | -47.195   | -56.394  |
| 6.02.03                | Valor pago em aquisição de controladas                  | -155.469  | -21.430  |
| 6.02.04                | Adições de intangíveis                                  | -48   | -57  |
| 6.03                   | Caixa Líquido Atividades de Financiamento               | -80.086   | 25.293   |
| 6.03.01                | Captação de empréstimos e financiamentos                | 70.000  | 75.675   |
| 6.03.02                | Pagamentos de empréstimos e financiamentos              | -65.427   | -64.242  |
| 6.03.03                | Juros pagos sobre financiamentos                        | -56.462   | -37.505  |
| 6.03.04                | Pagamento de arrendamentos                              | 0   | 20.543   |
| 6.03.06                | Transações com partes relacionadas                      | -28.197   | 30.822   |
| 6.05                   | Aumento (Redução) de Caixa e Equivalentes               | -51.059   | -93.024  |
| 6.05.01                | Saldo Inicial de Caixa e Equivalentes                   | 60.026  | 134.897  |
| 6.05.02                | Saldo Final de Caixa e Equivalentes                     | 8.967   | 41.873   |

**DFs Individuais / Demonstração das Mutações do Patrimônio Líquido / DMPL - 01/01/2023 à 30/09/2023****(Reais Mil)**

| <b>Código da Conta</b> | <b>Descrição da Conta</b>               | <b>Capital Social Integralizado</b> | <b>Reservas de Capital, Opções Outorgadas e Ações em Tesouraria</b> | <b>Reservas de Lucro</b> | <b>Lucros ou Prejuízos Acumulados</b> | <b>Outros Resultados Abrangentes</b> | <b>Patrimônio Líquido</b> |
|------------------------|---|-------------------------------------|---|--------------------------|---------------------------------------|--------------------------------------|---------------------------|
| 5.01                   | Saldos Iniciais                         | 149.458                             | 0   | 220.314                  | 0                                     | 0                                    | 369.772                   |
| 5.03                   | Saldos Iniciais Ajustados               | 149.458                             | 0   | 220.314                  | 0                                     | 0                                    | 369.772                   |
| 5.04                   | Transações de Capital com os Sócios     | 89.204                              | 0   | -50.000                  | 0                                     | 0                                    | 39.204                    |
| 5.04.01                | Aumentos de Capital                     | 89.204                              | 0   | -50.000                  | 0                                     | 0                                    | 39.204                    |
| 5.05                   | Resultado Abrangente Total              | 0                                   | 0   | 0                        | 146.490                               | -2.492                               | 143.998                   |
| 5.05.01                | Lucro Líquido do Período                | 0                                   | 0   | 0                        | 146.490                               | 0                                    | 146.490                   |
| 5.05.02                | Outros Resultados Abrangentes           | 0                                   | 0   | 0                        | 0                                     | -2.492                               | -2.492                    |
| 5.06                   | Mutações Internas do Patrimônio Líquido | 0                                   | 0   | 146.490                  | -146.490                              | 0                                    | 0                         |
| 5.06.01                | Constituição de Reservas                | 0                                   | 0   | 146.490                  | -146.490                              | 0                                    | 0                         |
| 5.07                   | Saldos Finais                           | 238.662                             | 0   | 316.804                  | 0                                     | -2.492                               | 552.974                   |



**DFs Individuais / Demonstração das Mutações do Patrimônio Líquido / DMPL - 01/01/2022 à 30/09/2022****(Reais Mil)**

| <b>Código da Conta</b> | <b>Descrição da Conta</b>               | <b>Capital Social Integralizado</b> | <b>Reservas de Capital, Opções Outorgadas e Ações em Tesouraria</b> | <b>Reservas de Lucro</b> | <b>Lucros ou Prejuízos Acumulados</b> | <b>Outros Resultados Abrangentes</b> | <b>Patrimônio Líquido</b> |
|------------------------|---|-------------------------------------|---|--------------------------|---------------------------------------|--------------------------------------|---------------------------|
| 5.01                   | Saldos Iniciais                         | 149.458                             | 0   | 90.278                   | 0                                     | 0                                    | 239.736                   |
| 5.03                   | Saldos Iniciais Ajustados               | 149.458                             | 0   | 90.278                   | 0                                     | 0                                    | 239.736                   |
| 5.05                   | Resultado Abrangente Total              | 0                                   | 0   | 0                        | 217.706                               | 0                                    | 217.706                   |
| 5.05.01                | Lucro Líquido do Período                | 0                                   | 0   | 0                        | 217.706                               | 0                                    | 217.706                   |
| 5.06                   | Mutações Internas do Patrimônio Líquido | 0                                   | 0   | 217.706                  | -217.706                              | 0                                    | 0                         |
| 5.06.01                | Constituição de Reservas                | 0                                   | 0   | 217.706                  | -217.706                              | 0                                    | 0                         |
| 5.07                   | Saldos Finais                           | 149.458                             | 0   | 307.984                  | 0                                     | 0                                    | 457.442                   |

**DFs Individuais / Demonstração de Valor Adicionado****(Reais Mil)**

| <b>Código da Conta</b> | <b>Descrição da Conta</b>                        | <b>Acumulado do Atual Exercício<br/>01/01/2023 à 30/09/2023</b> | <b>Acumulado do Exercício Anterior<br/>01/01/2022 à 30/09/2022</b> |
|------------------------|--|---|--|
| 7.01                   | Receitas   | 220.588   | 262.617  |
| 7.01.01                | Vendas de Mercadorias, Produtos e Serviços       | 228.218   | 200.795  |
| 7.01.02                | Outras Receitas                                  | -3.252  | 62.070   |
| 7.01.02.01             | Ajuste ao valor justo dos ativos biológicos      | -39.462   | 31.430   |
| 7.01.02.02             | Outras receitas                                  | 36.210  | 30.640   |
| 7.01.04                | Provisão/Reversão de Créds. Liquidação Duvidosa  | -4.378  | -248   |
| 7.02                   | Insumos Adquiridos de Terceiros                  | -137.685  | -110.121   |
| 7.02.01                | Custos Prods., Mercs. e Servs. Vendidos          | -97.190   | -81.601  |
| 7.02.02                | Materiais, Energia, Servs. de Terceiros e Outros | -40.495   | -28.520  |
| 7.03                   | Valor Adicionado Bruto                           | 82.903  | 152.496  |
| 7.04                   | Retenções  | -46.782   | -41.749  |
| 7.04.01                | Depreciação, Amortização e Exaustão              | -46.782   | -41.749  |
| 7.05                   | Valor Adicionado Líquido Produzido               | 36.121  | 110.747  |
| 7.06                   | Vlr Adicionado Recebido em Transferência         | 209.232   | 196.902  |
| 7.06.01                | Resultado de Equivalência Patrimonial            | 204.231   | 192.412  |
| 7.06.02                | Receitas Financeiras                             | 5.001   | 4.490  |
| 7.07                   | Valor Adicionado Total a Distribuir              | 245.353   | 307.649  |
| 7.08                   | Distribuição do Valor Adicionado                 | 245.353   | 307.649  |
| 7.08.01                | Pessoal  | 11.149  | 10.268   |
| 7.08.01.01             | Remuneração Direta                               | 8.825   | 7.914  |
| 7.08.01.02             | Benefícios                                       | 1.592   | 1.611  |
| 7.08.01.03             | F.G.T.S.   | 732   | 743  |
| 7.08.02                | Impostos, Taxas e Contribuições                  | 1.843   | 6.813  |
| 7.08.02.01             | Federais   | -397  | 5.339  |
| 7.08.02.02             | Estaduais  | 2.231   | 1.472  |
| 7.08.02.03             | Municipais                                       | 9   | 2  |
| 7.08.03                | Remuneração de Capitais de Terceiros             | 85.871  | 72.862   |
| 7.08.03.01             | Juros  | 77.078  | 66.083   |
| 7.08.03.02             | Aluguéis   | 900   | 648  |
| 7.08.03.03             | Outras   | 7.893   | 6.131  |
| 7.08.04                | Remuneração de Capitais Próprios                 | 146.490   | 217.706  |
| 7.08.04.03             | Lucros Retidos / Prejuízo do Período             | 146.490   | 217.706  |

**DFs Consolidadas / Balanço Patrimonial Ativo****(Reais Mil)**

| <b>Código da Conta</b> | <b>Descrição da Conta</b>                        | <b>Trimestre Atual<br/>30/09/2023</b> | <b>Exercício Anterior<br/>31/12/2022</b> |
|------------------------|--|---------------------------------------|--|
| 1                      | Ativo Total                                      | 2.074.236                             | 1.160.902                                |
| 1.01                   | Ativo Circulante                                 | 549.056                               | 378.796                                  |
| 1.01.01                | Caixa e Equivalentes de Caixa                    | 34.839                                | 65.825                                   |
| 1.01.03                | Contas a Receber                                 | 246.501                               | 142.900                                  |
| 1.01.03.01             | Clientes   | 246.501                               | 142.900                                  |
| 1.01.03.01.01          | Clientes Nacionais                               | 243.567                               | 137.073                                  |
| 1.01.03.01.02          | Clientes Estrangeiros                            | 8.097                                 | 5.827                                    |
| 1.01.03.01.03          | (-) Provisão para crédito de liquidação duvidosa | -5.163                                | 0  |
| 1.01.04                | Estoques   | 153.723                               | 86.643                                   |
| 1.01.06                | Tributos a Recuperar                             | 98.963                                | 34.441                                   |
| 1.01.06.01             | Tributos Correntes a Recuperar                   | 98.963                                | 34.441                                   |
| 1.01.08                | Outros Ativos Circulantes                        | 15.030                                | 48.987                                   |
| 1.01.08.03             | Outros   | 15.030                                | 48.987                                   |
| 1.02                   | Ativo Não Circulante                             | 1.525.180                             | 782.106                                  |
| 1.02.01                | Ativo Realizável a Longo Prazo                   | 489.786                               | 28.632                                   |
| 1.02.01.04             | Contas a Receber                                 | 3.022                                 | 410                                      |
| 1.02.01.04.02          | Outras Contas a Receber                          | 3.022                                 | 410                                      |
| 1.02.01.06             | Ativos Biológicos                                | 455.352                               | 0  |
| 1.02.01.07             | Tributos Diferidos                               | 0                                     | 346                                      |
| 1.02.01.07.01          | Imposto de Renda e Contribuição Social Diferidos | 0                                     | 346                                      |
| 1.02.01.09             | Créditos com Partes Relacionadas                 | 5.000                                 | 0  |
| 1.02.01.10             | Outros Ativos Não Circulantes                    | 26.412                                | 27.876                                   |
| 1.02.01.10.03          | Impostos a Recuperar                             | 26.412                                | 27.876                                   |
| 1.02.03                | Imobilizado                                      | 882.141                               | 706.645                                  |
| 1.02.03.01             | Imobilizado em Operação                          | 882.141                               | 706.645                                  |
| 1.02.03.01.01          | Imobilizado                                      | 882.141                               | 394.890                                  |
| 1.02.03.01.02          | Ativo Biológico                                  | 0                                     | 311.755                                  |
| 1.02.04                | Intangível                                       | 153.253                               | 46.829                                   |
| 1.02.04.01             | Intangíveis                                      | 153.253                               | 46.829                                   |

**DFs Consolidadas / Balanço Patrimonial Passivo****(Reais Mil)**

| <b>Código da Conta</b> | <b>Descrição da Conta</b>                               | <b>Trimestre Atual<br/>30/09/2023</b> | <b>Exercício Anterior<br/>31/12/2022</b> |
|------------------------|---|---------------------------------------|--|
| 2                      | Passivo Total   | 2.074.236                             | 1.160.902                                |
| 2.01                   | Passivo Circulante                                      | 578.869                               | 266.715                                  |
| 2.01.01                | Obrigações Sociais e Trabalhistas                       | 24.248                                | 15.416                                   |
| 2.01.02                | Fornecedores  | 166.576                               | 102.270                                  |
| 2.01.02.01             | Fornecedores Nacionais                                  | 166.576                               | 102.270                                  |
| 2.01.03                | Obrigações Fiscais                                      | 12.265                                | 9.421                                    |
| 2.01.03.01             | Obrigações Fiscais Federais                             | 11.037                                | 9.368                                    |
| 2.01.03.01.01          | Imposto de Renda e Contribuição Social a Pagar          | 8.548                                 | 8.812                                    |
| 2.01.03.01.02          | Obrigações Fiscais Federais                             | 2.489                                 | 556                                      |
| 2.01.03.02             | Obrigações Fiscais Estaduais                            | 1.197                                 | 37                                       |
| 2.01.03.03             | Obrigações Fiscais Municipais                           | 31                                    | 16                                       |
| 2.01.04                | Empréstimos e Financiamentos                            | 256.976                               | 86.355                                   |
| 2.01.04.01             | Empréstimos e Financiamentos                            | 256.976                               | 86.355                                   |
| 2.01.05                | Outras Obrigações                                       | 118.804                               | 53.253                                   |
| 2.01.05.02             | Outros  | 118.804                               | 53.253                                   |
| 2.01.05.02.01          | Dividendos e JCP a Pagar                                | 0                                     | 39.204                                   |
| 2.01.05.02.04          | Contas a Pagar (aquisição de controladas)               | 90.101                                | 4.555                                    |
| 2.01.05.02.05          | Outras Contas a pagar                                   | 28.703                                | 9.494                                    |
| 2.02                   | Passivo Não Circulante                                  | 942.393                               | 524.415                                  |
| 2.02.01                | Empréstimos e Financiamentos                            | 648.754                               | 475.534                                  |
| 2.02.01.01             | Empréstimos e Financiamentos                            | 648.754                               | 475.534                                  |
| 2.02.02                | Outras Obrigações                                       | 216.220                               | 2.955                                    |
| 2.02.02.01             | Passivos com Partes Relacionadas                        | 1.086                                 | 0  |
| 2.02.02.01.04          | Débitos com Outras Partes Relacionadas                  | 1.086                                 | 0  |
| 2.02.02.02             | Outros  | 215.134                               | 2.955                                    |
| 2.02.02.02.04          | Outras Contas (Aquisição de Controladas)                | 212.481                               | 1.124                                    |
| 2.02.02.02.05          | Obrigações Tributárias (Parceladas)                     | 2.653                                 | 1.831                                    |
| 2.02.03                | Tributos Diferidos                                      | 58.738                                | 34.462                                   |
| 2.02.03.01             | Imposto de Renda e Contribuição Social Diferidos        | 58.738                                | 34.462                                   |
| 2.02.04                | Provisões   | 18.681                                | 11.464                                   |
| 2.02.04.01             | Provisões Fiscais Previdenciárias Trabalhistas e Cíveis | 18.681                                | 11.464                                   |
| 2.03                   | Patrimônio Líquido Consolidado                          | 552.974                               | 369.772                                  |
| 2.03.01                | Capital Social Realizado                                | 238.661                               | 149.458                                  |
| 2.03.04                | Reservas de Lucros                                      | 316.805                               | 220.314                                  |
| 2.03.04.01             | Reserva Legal   | 316.805                               | 220.314                                  |
| 2.03.08                | Outros Resultados Abrangentes                           | -2.492                                | 0  |

**DFs Consolidadas / Demonstração do Resultado****(Reais Mil)**

| <b>Código da Conta</b> | <b>Descrição da Conta</b>                              | <b>Trimestre Atual<br/>01/07/2023 à 30/09/2023</b> | <b>Acumulado do Atual<br/>Exercício<br/>01/01/2023 à 30/09/2023</b> | <b>Igual Trimestre do<br/>Exercício Anterior<br/>01/07/2022 à 30/09/2022</b> | <b>Acumulado do Exercício<br/>Anterior<br/>01/01/2022 à 30/09/2022</b> |
|------------------------|--|--|---|--|--|
| 3.01                   | Receita de Venda de Bens e/ou Serviços                 | 486.404  | 1.385.777   | 349.933  | 864.031  |
| 3.02                   | Custo dos Bens e/ou Serviços Vendidos                  | -604.766   | -960.928  | -176.799   | -419.586   |
| 3.02.01                | Variação do valor justo dos ativos biológicos          | -273.059   | -35.151   | 62.536   | 244.872  |
| 3.02.02                | Custos dos produtos vendidos                           | -331.707   | -925.777  | -239.335   | -664.458   |
| 3.03                   | Resultado Bruto  | -118.362   | 424.849   | 173.134  | 444.445  |
| 3.04                   | Despesas/Receitas Operacionais                         | -57.950  | -101.945  | 3.822  | -37.397  |
| 3.04.02                | Despesas Gerais e Administrativas                      | -53.275  | -132.754  | -27.732  | -76.633  |
| 3.04.04                | Outras Receitas Operacionais                           | 319  | 39.620  | 31.554   | 39.236   |
| 3.04.05                | Outras Despesas Operacionais                           | -4.994   | -8.811  | 0  | 0  |
| 3.05                   | Resultado Antes do Resultado Financeiro e dos Tributos | -176.312   | 322.904   | 176.956  | 407.048  |
| 3.06                   | Resultado Financeiro                                   | -40.610  | -98.176   | -23.863  | -69.873  |
| 3.06.01                | Receitas Financeiras                                   | 4.961  | 10.348  | 2.127  | 5.677  |
| 3.06.02                | Despesas Financeiras                                   | -45.571  | -108.524  | -25.990  | -75.550  |
| 3.07                   | Resultado Antes dos Tributos sobre o Lucro             | -216.922   | 224.728   | 153.093  | 337.175  |
| 3.08                   | Imposto de Renda e Contribuição Social sobre o Lucro   | 72.096   | -78.238   | -45.086  | -119.469   |
| 3.08.01                | Corrente   | -27.550  | -86.341   | -14.081  | -20.387  |
| 3.08.02                | Diferido   | 99.646   | 8.103   | -31.005  | -99.082  |
| 3.09                   | Resultado Líquido das Operações Continuadas            | -144.826   | 146.490   | 108.007  | 217.706  |
| 3.11                   | Lucro/Prejuízo Consolidado do Período                  | -144.826   | 146.490   | 108.007  | 217.706  |

**DFs Consolidadas / Demonstração do Resultado Abrangente****(Reais Mil)**

| <b>Código da Conta</b> | <b>Descrição da Conta</b>                   | <b>Trimestre Atual<br/>01/07/2023 à 30/09/2023</b> | <b>Acumulado do Atual<br/>Exercício<br/>01/01/2023 à 30/09/2023</b> | <b>Igual Trimestre do<br/>Exercício Anterior<br/>01/07/2022 à 30/09/2022</b> | <b>Acumulado do Exercício<br/>Anterior<br/>01/01/2022 à 30/09/2022</b> |
|------------------------|---|--|---|--|--|
| 4.01                   | Lucro Líquido Consolidado do Período        | -144.826   | 146.490   | 108.007  | 217.706  |
| 4.02                   | Outros Resultados Abrangentes               | -2.492   | -2.492  | 0  | 0  |
| 4.03                   | Resultado Abrangente Consolidado do Período | -147.318   | 143.998   | 108.007  | 217.706  |

**DFs Consolidadas / Demonstração do Fluxo de Caixa (Método Indireto)****(Reais Mil)**

| <b>Código da Conta</b> | <b>Descrição da Conta</b>                               | <b>Acumulado do Atual Exercício<br/>01/01/2023 à 30/09/2023</b> | <b>Acumulado do Exercício Anterior<br/>01/01/2022 à 30/09/2022</b> |
|------------------------|---|---|--|
| 6.01                   | Caixa Líquido Atividades Operacionais                   | 274.888   | 166.228  |
| 6.01.01                | Caixa Gerado nas Operações                              | 363.259   | 226.851  |
| 6.01.01.01             | Lucro antes do imposto de renda e contribuição social   | 224.728   | 337.175  |
| 6.01.01.02             | Depreciação e amortização                               | 155.374   | 96.700   |
| 6.01.01.03             | Variação do valor justo dos ativos biológicos           | 35.151  | -244.872   |
| 6.01.01.04             | Constituição (baixas) de passivos contingentes          | 4.691   | 0  |
| 6.01.01.05             | Impairment de ativo financeiro                          | 1.356   | 991  |
| 6.01.01.06             | Juros sobre financiamentos provisionados                | 88.379  | 66.830   |
| 6.01.01.07             | Ganho em compra vantajosa                               | -39.214   | 0  |
| 6.01.01.08             | Ajustes a valor presente                                | -109.140  | 868  |
| 6.01.01.09             | Resultado na alienação do ativo imobilizado e biológico | 1.934   | -30.841  |
| 6.01.02                | Variações nos Ativos e Passivos                         | -81.799   | -60.350  |
| 6.01.02.01             | Contas a receber  | -59.860   | -25.458  |
| 6.01.02.02             | Estoques  | -48.120   | -34.691  |
| 6.01.02.03             | Impostos a recuperar                                    | 22.497  | -10.362  |
| 6.01.02.04             | Outros créditos   | 33.760  | 9.282  |
| 6.01.02.05             | Fornecedores  | 25.411  | 22.100   |
| 6.01.02.06             | Obrigações trabalhistas                                 | 2.472   | 5.428  |
| 6.01.02.07             | Obrigações tributárias                                  | -77.091   | -48.139  |
| 6.01.02.08             | Outras contas a pagar                                   | 19.132  | 2.576  |
| 6.01.02.09             | Dividendos e juros sobre capital próprio recebidos      | 0   | 18.914   |
| 6.01.03                | Outros  | -6.572  | -273   |
| 6.01.03.01             | Imposto de renda e contribuição social pagos            | -6.572  | -273   |
| 6.02                   | Caixa Líquido Atividades de Investimento                | -211.300  | -102.940   |
| 6.02.01                | Adições do ativo imobilizado e biológico                | -266.351  | -121.939   |
| 6.02.02                | Valor pago em aquisição de controladas                  | 55.967  | -19.691  |
| 6.02.03                | Adições de intangíveis                                  | -916  | 38.690   |
| 6.03                   | Caixa Líquido Atividades de Financiamento               | -94.574   | -165.549   |
| 6.03.01                | Captação de empréstimos e financiamentos                | 258.000   | -55.103  |
| 6.03.02                | Pagamentos de empréstimos e financiamentos              | -281.997  | -64.546  |
| 6.03.03                | Juros pagos sobre financiamentos                        | -69.524   | -37.538  |
| 6.03.04                | Pagamento de arrendamentos                              | 0   | -8.362   |
| 6.03.06                | Transações com partes relacionadas                      | -1.053  | 0  |
| 6.05                   | Aumento (Redução) de Caixa e Equivalentes               | -30.986   | -102.261   |
| 6.05.01                | Saldo Inicial de Caixa e Equivalentes                   | 65.825  | 151.761  |
| 6.05.02                | Saldo Final de Caixa e Equivalentes                     | 34.839  | 49.500   |

**DFs Consolidadas / Demonstração das Mutações do Patrimônio Líquido / DMPL - 01/01/2023 à 30/09/2023****(Reais Mil)**

| Código da Conta | Descrição da Conta                      | Capital Social Integralizado | Reservas de Capital, Opções Outorgadas e Ações em Tesouraria | Reservas de Lucro | Lucros ou Prejuízos Acumulados | Outros Resultados Abrangentes | Patrimônio Líquido | Participação dos Não Controladores | Patrimônio Líquido Consolidado |
|-----------------|---|------------------------------|--|-------------------|--------------------------------|-------------------------------|--------------------|------------------------------------|--------------------------------|
| 5.01            | Saldos Iniciais                         | 149.458                      | 0  | 220.314           | 0                              | 0                             | 369.772            | 0                                  | 369.772                        |
| 5.03            | Saldos Iniciais Ajustados               | 149.458                      | 0  | 220.314           | 0                              | 0                             | 369.772            | 0                                  | 369.772                        |
| 5.04            | Transações de Capital com os Sócios     | 89.204                       | 0  | -50.000           | 0                              | 0                             | 39.204             | 0                                  | 39.204                         |
| 5.04.01         | Aumentos de Capital                     | 89.204                       | 0  | -50.000           | 0                              | 0                             | 39.204             | 0                                  | 39.204                         |
| 5.05            | Resultado Abrangente Total              | 0                            | 0  | 0                 | 146.490                        | -2.492                        | 143.998            | 0                                  | 143.998                        |
| 5.05.01         | Lucro Líquido do Período                | 0                            | 0  | 0                 | 146.490                        | 0                             | 146.490            | 0                                  | 146.490                        |
| 5.05.02         | Outros Resultados Abrangentes           | 0                            | 0  | 0                 | 0                              | -2.492                        | -2.492             | 0                                  | -2.492                         |
| 5.06            | Mutações Internas do Patrimônio Líquido | 0                            | 0  | 146.490           | -146.490                       | 0                             | 0                  | 0                                  | 0                              |
| 5.06.01         | Constituição de Reservas                | 0                            | 0  | 146.490           | -146.490                       | 0                             | 0                  | 0                                  | 0                              |
| 5.07            | Saldos Finais                           | 238.662                      | 0  | 316.804           | 0                              | -2.492                        | 552.974            | 0                                  | 552.974                        |



**DFs Consolidadas / Demonstração das Mutações do Patrimônio Líquido / DMPL - 01/01/2022 à 30/09/2022****(Reais Mil)**

| Código da Conta | Descrição da Conta                      | Capital Social Integralizado | Reservas de Capital, Opções Outorgadas e Ações em Tesouraria | Reservas de Lucro | Lucros ou Prejuízos Acumulados | Outros Resultados Abrangentes | Patrimônio Líquido | Participação dos Não Controladores | Patrimônio Líquido Consolidado |
|-----------------|---|------------------------------|--|-------------------|--------------------------------|-------------------------------|--------------------|------------------------------------|--------------------------------|
| 5.01            | Saldos Iniciais                         | 149.458                      | 0  | 90.278            | 0                              | 0                             | 239.736            | 0                                  | 239.736                        |
| 5.03            | Saldos Iniciais Ajustados               | 149.458                      | 0  | 90.278            | 0                              | 0                             | 239.736            | 0                                  | 239.736                        |
| 5.05            | Resultado Abrangente Total              | 0                            | 0  | 0                 | 217.706                        | 0                             | 217.706            | 0                                  | 217.706                        |
| 5.05.01         | Lucro Líquido do Período                | 0                            | 0  | 0                 | 217.706                        | 0                             | 217.706            | 0                                  | 217.706                        |
| 5.06            | Mutações Internas do Patrimônio Líquido | 0                            | 0  | 217.706           | -217.706                       | 0                             | 0                  | 0                                  | 0                              |
| 5.06.01         | Constituição de Reservas                | 0                            | 0  | 217.706           | -217.706                       | 0                             | 0                  | 0                                  | 0                              |
| 5.07            | Saldos Finais                           | 149.458                      | 0  | 307.984           | 0                              | 0                             | 457.442            | 0                                  | 457.442                        |

**DFs Consolidadas / Demonstração de Valor Adicionado****(Reais Mil)**

| <b>Código da Conta</b> | <b>Descrição da Conta</b>                        | <b>Acumulado do Atual Exercício<br/>01/01/2023 à 30/09/2023</b> | <b>Acumulado do Exercício Anterior<br/>01/01/2022 à 30/09/2022</b> |
|------------------------|--|---|--|
| 7.01                   | Receitas   | 1.420.310   | 1.164.706  |
| 7.01.01                | Vendas de Mercadorias, Produtos e Serviços       | 1.418.486   | 881.590  |
| 7.01.02                | Outras Receitas                                  | 7.551   | 284.107  |
| 7.01.02.01             | Ajuste ao valor justo dos ativos biológicos      | -35.151   | 244.872  |
| 7.01.02.02             | Outras receitas                                  | 42.702  | 39.235   |
| 7.01.04                | Provisão/Reversão de Créds. Liquidação Duvidosa  | -5.727  | -991   |
| 7.02                   | Insumos Adquiridos de Terceiros                  | -816.089  | -583.117   |
| 7.02.01                | Custos Prods., Merchs. e Servs. Vendidos         | -655.069  | -489.653   |
| 7.02.02                | Materiais, Energia, Servs. de Terceiros e Outros | -161.020  | -93.464  |
| 7.03                   | Valor Adicionado Bruto                           | 604.221   | 581.589  |
| 7.04                   | Retenções  | -155.374  | -96.700  |
| 7.04.01                | Depreciação, Amortização e Exaustão              | -155.374  | -96.700  |
| 7.05                   | Valor Adicionado Líquido Produzido               | 448.847   | 484.889  |
| 7.06                   | Vlr Adicionado Recebido em Transferência         | 10.348  | 5.677  |
| 7.06.02                | Receitas Financeiras                             | 10.348  | 5.677  |
| 7.07                   | Valor Adicionado Total a Distribuir              | 459.195   | 490.566  |
| 7.08                   | Distribuição do Valor Adicionado                 | 459.195   | 490.566  |
| 7.08.01                | Pessoal  | 73.657  | 48.921   |
| 7.08.01.01             | Remuneração Direta                               | 60.915  | 39.912   |
| 7.08.01.02             | Benefícios                                       | 8.198   | 5.767  |
| 7.08.01.03             | F.G.T.S.   | 4.544   | 3.242  |
| 7.08.02                | Impostos, Taxas e Contribuições                  | 127.714   | 147.770  |
| 7.08.02.01             | Federais   | 106.953   | 137.766  |
| 7.08.02.02             | Estaduais  | 20.592  | 9.910  |
| 7.08.02.03             | Municipais                                       | 169   | 94   |
| 7.08.03                | Remuneração de Capitais de Terceiros             | 111.334   | 76.169   |
| 7.08.03.01             | Juros  | 95.109  | 67.381   |
| 7.08.03.02             | Aluguéis   | 2.724   | 1.555  |
| 7.08.03.03             | Outras   | 13.501  | 7.233  |
| 7.08.04                | Remuneração de Capitais Próprios                 | 146.490   | 217.706  |
| 7.08.04.03             | Lucros Retidos / Prejuízo do Período             | 146.490   | 217.706  |

## Comentário do Desempenho

### Relatório da administração

A Granja Faria S.A. (Companhia), que hoje é considerada uma das maiores e mais renomadas empresas produtoras de ovos do Brasil, com unidades produtivas em diversos estados brasileiros, submete à apreciação de seus acionistas e usuários o Relatório de Administração e as correspondentes informações financeiras trimestrais que foram preparadas conforme o Pronunciamento Técnico CPC 21 Demonstrações Intermediárias e com a norma internacional IAS 34 – Interim Financial Reporting, emitida pelo International Accounting Standards Board – IASB, e apresentadas de forma condizente com as normas expedidas pela CVM, aplicáveis à elaboração das Informações Trimestrais – ITR.

### Destaques

(Em milhares de Reais)

## Grupo Katayama

Em continuidade ao processo de expansão a Companhia assumiu o controle da Katayama a partir de agosto de 2023, tradicional empresa no setor de ovos comerciais do estado de São Paulo. O Grupo Katayama contribuiu nos últimos dois meses do 3T23 com mais de R\$ 60 milhões de receita bruta e a previsão é de faturar mais de R\$ 100 milhões para o Grupo Granja Faria em 2023.



Receita líquida



Ebitda

R\$ 1.385.777 acumulada em setembro de 2023

R\$ 513.429 acumulada em setembro de 2023

R\$ 864.031 acumulada em setembro de 2022. No 3T23 a receita líquida foi de R\$ 486.404 e no mesmo período de 2022 foi de R\$ 349.933.

R\$ 258.876 acumulada em setembro de 2022. Aumento no acumulado de setembro de 2023 de 98,3% se comparado com o mesmo período de 2022. No 3T23 Ebitda foi de R\$ 156.660 e no mesmo período de 2022 foi de R\$ 146.977 (7% maior).

### Histórico da Companhia

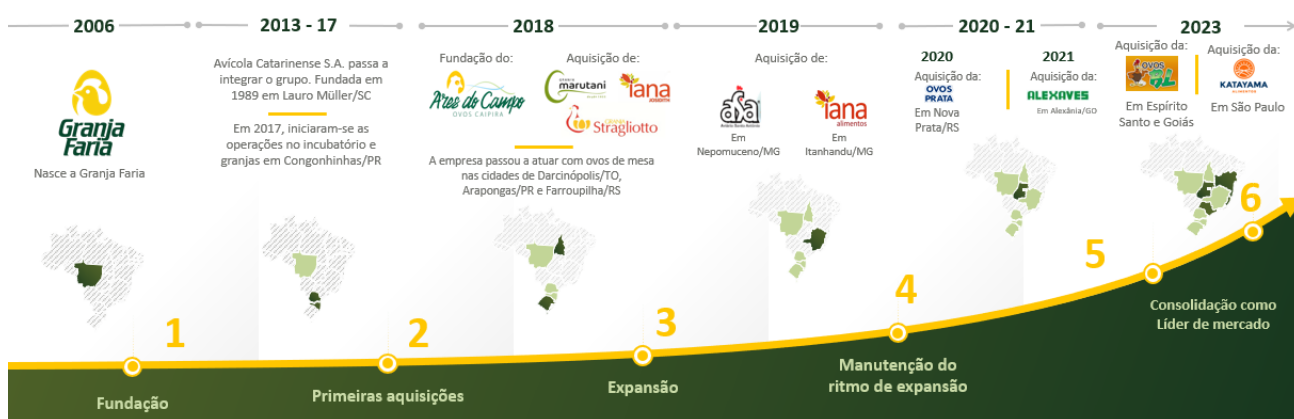

A Companhia possui um histórico consistente de crescimento no segmento de produção de ovos em todo o Brasil, com grande consistência ao longo de sua jornada, se destaca pela competência e qualidade da oferta de serviços prestados aos clientes, com valores inerentes à biossegurança, fatores que foram e são críticos para se tornar líder de mercado.

## Comentário do Desempenho

*Granja Faria S.A.  
Informações financeiras intermediárias individuais e consolidadas em  
30 de setembro de 2023 e 2022*

O grupo econômico da Companhia, composto pelas empresas Granja Faria S.A. e suas controladas, e pelas atividades de integração na produção de ovos férteis e comerciais (“Grupo”), nasceu em 2006, em Nova Mutum/MT, para suprir a necessidade da empresa BRF S.A. na produção de ovos férteis, por meio do sistema de integração, e no ano de 2008, ainda em parceria com a BRF, iniciou a produção de ovos férteis expandindo suas operações, um ano depois, para a cidade de Fazenda Vila Nova/RS.

Ao longo de sua trajetória, a Companhia desenvolveu uma ampla rede de parcerias com o objetivo de atingir maior alcance na comercialização de seus produtos, além de realizar aquisições estratégicas para aumentar sua capacidade de produção.

Em 2013, através de uma transação bem-sucedida na cidade de Lauro Muller/SC, foi adquirida a Avícola Catarinense (antiga denominação da Granja Faria S.A.), que há mais de 24 anos atuava no mercado avícola com produção própria de ovos férteis e pintinhos de 1 dia, e com a entrada de seu atual acionista controlador, Ricardo Faria, dobrou os negócios.

Já em 2018 iniciou o processo de produção e comercialização de ovos comerciais, com a fundação da Ares do Campo em Palhoça/SC, marca de ovos comerciais especiais, além de adquirir empresas de produção de ovos comerciais nas cidades de Darcinópolis/TO, Arapongas/PR e Farroupilha/RS. No ano seguinte, as aquisições da ASA em Nepomuceno e IANA em Itanhandu, em Minas Gerais, foram responsáveis por triplicar o tamanho das operações.

No ano de 2020, houve a aquisição da Avimor, em Nova Prata/RS, produtora da marca Ovos Prata e, em 2021, adquiriu a Alexaves, na cidade de Alexânia/GO. Todas as operações demonstraram-se de extrema importância para o desenvolvimento territorial e operacional ofertado pela Companhia nos anos que se sucederam, corroborando positivamente na evolução do desempenho conforme os anos, o planejamento instaurado para o crescimento gerou excepcionais resultados. Em fevereiro de 2023 adquiriu a Ovos BL, empresa atuante no mercado de produção e comercialização de ovos comerciais, com unidades de produção nos estados do Espírito Santo e Goiás, encerrando o segundo trimestre de 2023 com 8 empresas de produção de ovos comerciais, além da Granja Faria S.A. com atividade preponderante de produção de ovos férteis e incubatório para a produção de pintinhos de 1 dia, oferecendo agilidade, eficiência e alcance territorial para entrega de seus produtos.

Em continuidade ao processo de expansão, a Companhia celebrou um contrato de compra e venda de quotas e outras avenças para a aquisição de 100% das quotas das empresas Nascente Participações Ltda. e Ômega Participações Ltda. que, através da empresa GGK Participações Ltda., controlam as operações da Katayama Alimentos Ltda. (“Grupo Katayama”), com 60% de participação no seu capital, empresa atuante no mercado de produção e comercialização de ovos comerciais, assumindo as operações a partir de 1º de agosto de 2023. Os detentores dos 40% remanescentes de participação societária poderão exercer a opção de venda total ou parcialmente referente aos 40%, a partir do exercício de 2026, podendo optar pela venda até o período de maio de 2029. Com base no contrato de compra e venda e atendendo às normas contábeis, o reconhecimento inicial da participação

## Comentário do Desempenho

**Granja Faria S.A.**  
*Informações financeiras intermediárias individuais e consolidadas em  
30 de setembro de 2023 e 2022*

está sendo mensurado por 100% da participação, e considerado como uma aquisição antecipada. Para a Companhia, essa transação possibilita a sua entrada no estado de São Paulo com uma unidade de produção de ovos, atuação de atividades comerciais no estado de Mato Grosso do Sul, bem como da ampliação comercial nos estados de São Paulo, Minas Gerais, Rio de Janeiro e Paraná. A Katayama é uma tradicional empresa do setor de ovos comerciais no Brasil, fundada em 1942 e que construiu ao longo de décadas uma reputação de confiança e qualidade de seu amplo portfólio de produtos, tornando-se assim referência no segmento de varejo, principalmente no Estado de São Paulo onde se localiza sua unidade produtiva, possuindo aproximadamente 3 milhões de aves, atuando tanto para o mercado nacional como para o mercado internacional, especialmente para o Japão.

### Cultura e Princípios da Granja Faria



#### Missão

Criar e estabelecer uma relação mútua e duradoura de **respeito e confiança junto aos nossos clientes**, assegurando com nossa competência o **melhor serviço**, rentabilidade ao negócio e orgulho aos colaboradores por fazerem parte.



#### Visão

Sermos a **maior e melhor empresa na produção de ovos da América Latina**, sendo reconhecida por sua participação na vida das pessoas.



#### Valores

- ✓ Visão e atitude de dono
- ✓ Inconformismo
- ✓ Austeridade
- ✓ Foco nos clientes
- ✓ Simplicidade
- ✓ Biossegurança



#### Diretrizes de Gestão

- ✓ Rentabilidade
- ✓ Crescimento
- ✓ Reconhecimento
- ✓ Sustentabilidade

Colaboradores fortemente alinhados à nossa cultura e valores, e nossos gestores focados nas diretrizes de gestão da Companhia de rentabilidade focando em produtividade, controle de qualidade e biossegurança, crescimento orgânico e por aquisições, reconhecimento com compromisso e qualificação de nossos colaboradores e crescimento sustentável, são a fórmula de sucesso da Companhia.

Acreditamos, assim, que a combinação entre nosso volume de vendas, o alcance de nossos produtos por meio de diversos canais de distribuição, a nossa diversidade de produtos e o amplo reconhecimento de nossas marcas favorece a execução de nossa estratégia de negócio e nos coloca em posição privilegiada para melhor

**Comentário do Desempenho**

**Granja Faria S.A.**  
*Informações financeiras intermediárias individuais e consolidadas em  
30 de setembro de 2023 e 2022*

aproveitar as oportunidades proporcionadas pelo mercado de ovos e proteínas e para atender a alta demanda nacional por nossos produtos.

**Resultados e desempenho das operações**

| R\$ Mil                                       | 9m23             |       | 9m22           |       | Δ %<br>9m23 vs 9m22 |
|---|------------------|-------|----------------|-------|---------------------|
|   | R\$              | % ROL | R\$            | % ROL |                     |
| <b>Receita líquida de vendas</b>              | <b>1.385.777</b> | 100%  | <b>864.031</b> | 100%  | 60%                 |
| Custos dos produtos vendidos                  | (925.777)        | -67%  | (664.458)      | -77%  | 39%                 |
| <b>Lucro bruto operacional antes do AVJ</b>   | <b>460.000</b>   | 33%   | <b>199.574</b> | 23%   | 130%                |
| Variação do valor justo dos ativos biológicos | (35.151)         | -3%   | 244.872        | 28%   | -114%               |
| <b>Lucro bruto operacional</b>                | <b>424.849</b>   | 31%   | <b>444.446</b> | 51%   | -4%                 |

Continuamos a realizar investimentos estratégicos alinhados ao nosso plano de crescimento, garantindo a evolução de nossos negócios. A receita líquida acumulada em setembro de 2023 foi de R\$ 1.385.777, crescimento expressivo de 60,4% em relação a 2022 (R\$ 864.031) devido, principalmente, à ampliação da produção e aquisição, em fevereiro e agosto de 2023, de duas novas unidades, sendo uma no Espírito Santo e em Goiás (Grupo BL), com pontos de vendas na Bahia e outra no interior de São Paulo (Grupo Katayama) encerrando o referido período com mais de 13 milhões de aves em produção.

O lucro bruto operacional sem considerar os efeitos da variação do valor justo dos ativos biológicos, representou aumento de 131% em relação ao mesmo período de 2022 (o saldo da variação do valor justo dos ativos biológicos em 2023 foi de (R\$35.151) e em 2022 o montante foi de R\$ 244.872, ou seja, queda de 114%.)

**Demonstração dos Resultados Trimestral**

| RS Mil  | 3T23             |       | 2T23           |       | Δ %<br>3T23 vs 2T23 | 3T22           |       | Δ %<br>3T23 vs 3T22 |
|---|------------------|-------|----------------|-------|---------------------|----------------|-------|---------------------|
|   | RS               | % ROL | RS             | % ROL |                     | RS             | % ROL |                     |
| <b>Receita líquida de vendas</b>                                | <b>486.404</b>   | 100%  | <b>486.893</b> | 100%  | 0%                  | <b>349.933</b> | 100%  | 39%                 |
| Custos dos produtos vendidos                                    | (331.707)        | -68%  | (303.590)      | -62%  | 9%                  | (239.335)      | -68%  | 39%                 |
| <b>Lucro bruto operacional antes do AVJ</b>                     | <b>154.697</b>   | 32%   | <b>183.303</b> | 38%   | -16%                | <b>110.599</b> | 32%   | 40%                 |
| Variação do valor justo dos ativos biológicos                   | (273.059)        | -56%  | (84.156)       | -17%  | 224%                | 62.536         | 18%   | -537%               |
| <b>Lucro bruto operacional</b>                                  | <b>(118.362)</b> | -24%  | <b>99.147</b>  | 20%   | -219%               | <b>173.135</b> | 49%   | -168%               |
| Despesas de vendas, gerais e administrativas                    | (53.275)         | -11%  | (43.803)       | -9%   | 22%                 | (27.732)       | -8%   | 92%                 |
| Outras receitas e despesas                                      | (4.675)          | -1%   | (4.422)        | -1%   | 6%                  | 31.553         | 9%    | -115%               |
| Resultado financeiro  | (40.610)         | -8%   | (30.190)       | -6%   | 35%                 | (23.863)       | -7%   | 70%                 |
| <b>Lucro antes do imposto de renda e da contribuição social</b> | <b>(216.922)</b> | -45%  | <b>20.732</b>  | 4%    | -1146%              | <b>153.093</b> | 44%   | -242%               |
| Imposto de renda e contribuição social                          | 72.096           | 15%   | (11.719)       | -2%   | -715%               | (45.086)       | -13%  | -260%               |
| <b>Resultado do exercício</b>                                   | <b>(144.826)</b> | -30%  | <b>9.013</b>   | 2%    | -1707%              | <b>108.007</b> | 31%   | -234%               |

A queda do resultado da Companhia no terceiro trimestre de 2023 deve-se, principalmente a variação negativa do valor justo dos ativos biológicos que apresentou queda de 224% se comparado ao segundo trimestre de 2023 (resultado de R\$ (84.156) no 2T23). Conforme premissas utilizadas pela Administração da Companhia para fins da avaliação do ativo biológico (utiliza o preço médio de venda real praticado no mês subsequente à data-base das demonstrações financeiras), a queda deve-se principalmente à variação da receita dos ovos comerciais, que no último trimestre apresentou preço médio de venda entre R\$ 155

**Comentário do Desempenho**

**Granja Faria S.A.**  
*Informações financeiras intermediárias individuais e consolidadas em  
 30 de setembro de 2023 e 2022*

a R\$ 181, sendo que no trimestre anterior o preço médio de venda foi de R\$ 201 a R\$ 235 por caixa com 360 ovos.

**Ebitda**

| R\$ Mil                                      | 3T23           |       | 2T23           |       | Δ %<br>2T23 vs 1T23 | 3T22           |       | Δ %<br>3T23 vs 3T22 |
|--|----------------|-------|----------------|-------|---------------------|----------------|-------|---------------------|
|  | R\$            | % ROL | R\$            | % ROL |                     | R\$            | % ROL |                     |
| <b>Receita líquida de vendas</b>             | <b>486.404</b> | 100%  | <b>486.893</b> | 100%  | 0%                  | <b>349.933</b> | 100%  | 39%                 |
| Custos dos produtos vendidos                 | (331.707)      | -68%  | (303.590)      | -62%  | 9%                  | (239.335)      | -68%  | 39%                 |
| <b>Lucro bruto operacional</b>               | <b>154.697</b> | 32%   | <b>183.303</b> | 38%   | -16%                | <b>110.599</b> | 32%   | 40%                 |
| Despesas de vendas, gerais e administrativas | (53.275)       | -11%  | (43.803)       | -9%   | 22%                 | (27.732)       | -8%   | 92%                 |
| Outras receitas                              | (4.675)        | -1%   | (4.422)        | -1%   | 6%                  | 31.553         | 9%    | -115%               |
| (+) Depreciações e amortizações              | 59.913         | 12%   | 50.112         | 10%   | 20%                 | 32.557         | 9%    | 84%                 |
| <b>Ebitda</b>                                | <b>156.660</b> | 32%   | <b>185.190</b> | 38%   | -15%                | <b>146.977</b> | 42%   | 7%                  |

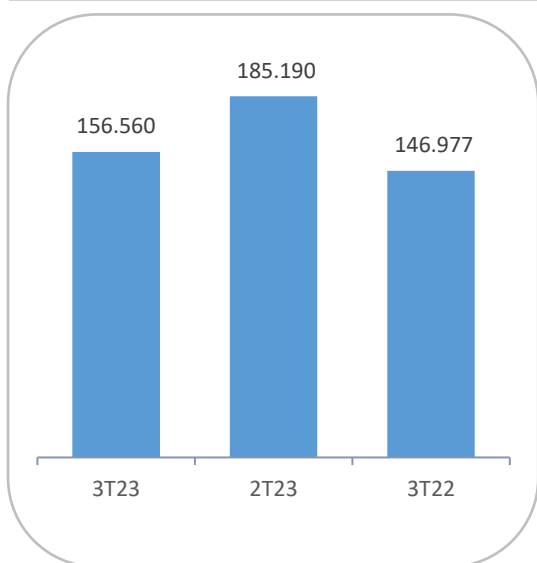

A Companhia (controladora e controladas) encerrou o terceiro trimestre de 2023 com Ebitda de R\$ 156.660, montante 15% menor que o segundo trimestre de 2023 e 7% maior que o mesmo período de 2022 (R\$ 185.190 e R\$ 146.977, respectivamente), devido, principalmente, à queda do preço médio de venda e os custos dos insumos de produção que não acompanharam a mesma variação. Importante ressaltar que as demais despesas sofreram impacto relevante devido a aquisição, conforme citado anteriormente, do Grupo Katayama.

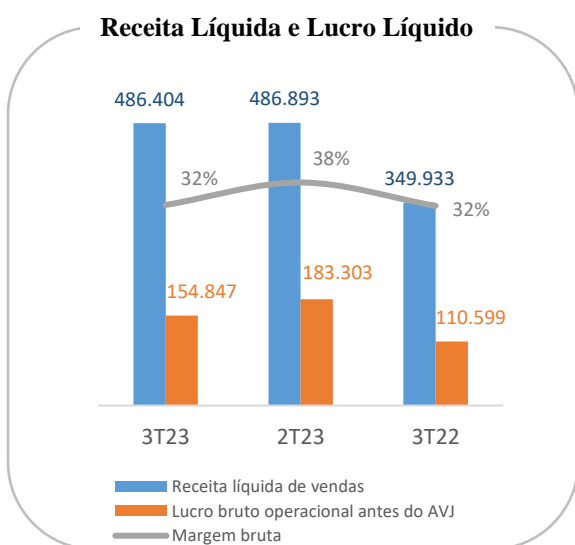
**Receita líquida e lucro bruto operacional**

No terceiro trimestre de 2023, a receita líquida alcançou R\$ 486.404, praticamente mesmo resultado do segundo trimestre de 2023 e aumento de 39% se comparado ao mesmo período de 2022 (R\$ 486.893 e R\$ 349.933, respectivamente). Conforme citado anteriormente, queda da receita deve-se à variação do preço médio de vendas e a queda do lucro bruto deve-se ao aumento dos custos impulsionado pela aquisição do Grupo Katayama.

**Comentário do Desempenho**

*Granja Faria S.A.*  
*Informações financeiras intermediárias individuais e consolidadas em*  
*30 de setembro de 2023 e 2022*

**Dívida líquida**

| R\$ Mil                                   | 30/09/2023         | 31/12/2022       |
|---|--------------------|------------------|
| Caixa e equivalentes de caixa             | 34.839             | 65.825           |
| Empréstimos e financiamentos              | (905.730)          | (561.889)        |
| Contas a pagar - aquisição de controladas | (302.582)          | (5.679)          |
| <b>Dívida líquida</b>                     | <b>(1.173.473)</b> | <b>(501.743)</b> |

A dívida líquida da Companhia é composta por empréstimos bancários para financiamento da operação e contas a pagar com aquisição de controladas (M&A) deduzidas do saldo disponível em caixa e equivalentes de caixa. Em setembro de 2023 o endividamento líquido aumentou em 133,9%, atingindo o montante de R\$ 1.173.473, se comparado ao exercício findo em 31 de dezembro de 2022, aumento relacionado aos saldos iniciais dos balanços do Grupo BL e do Grupo Katayama em fevereiro e agosto de 2023, respectivamente.

Em 30 de setembro de 2023, a Companhia apresentou um capital circulante líquido negativo de R\$ 30 milhões no Consolidado, representando uma redução de R\$142 milhões no Consolidado. A variação significativa é decorrente da realização de investimentos de longo prazo.

Em 30 de setembro de 2023 a Companhia aumentou sua alavancagem, por conta da aquisição em agosto de 2023 da Empresa Katayama.

Adicionalmente, a Companhia vem trabalhando na reestruturação de sua dívida, alongando a dívida junto as instituições financeiras, principalmente as dívidas adquiridas na aquisição da Katayama. Para o quarto trimestre de 2023 a Companhia tem como estratégia captar mais R\$ 120 milhões em empréstimos com prazo para quitação em 6 anos e com carência de 2 anos para início da amortização, à taxa de 1,8% a.a. + CDI (com aval da Granja Faria e do Sócio indireto), com isso a dívida ficará mais alongada, sendo certo que temos a capacidade suficiente para quitar as dívidas conforme demonstra nossa trajetória de crescimento.

Em períodos de aquisições de novos investimentos, como o caso da Empresa Katayama, a Companhia aumenta sua alavancagem, no entanto, se mostra eficiente para continuar com o seu processo de crescimento e capacidade de geração de recursos para redução da dívida líquida (relação entre Dívida Líquida e Ebitda).

**Investimentos**

Em setembro de 2023, o caixa líquido acumulado aplicado em investimentos totalizou R\$ 94.574 e no terceiro trimestre de 2023 foi de R\$ 44.069, sendo em



## Comentário do Desempenho

*Granja Faria S.A.*  
*Informações financeiras intermediárias individuais e consolidadas em*  
*30 de setembro de 2023 e 2022*

sua maioria na aquisição e recria das aves para manutenção do ativo biológico da Companhia e pela aquisição do Grupo BL e do Grupo Katayama.

### **Relacionamento com os Auditores Independentes**

A política da Companhia na contratação de serviços não relacionados à auditoria externa junto aos seus auditores independentes visa a assegurar que não haja conflito de interesses, perda de independência ou objetividade e se baseiam nos princípios que preservam a independência do auditor.

A KPMG Auditores Independentes foi contratada para execução de serviços de auditoria do exercício corrente e revisão das informações trimestrais do mesmo exercício.

### **Agradecimentos**

Agradecemos especialmente a todos os nossos colaboradores, cuja dedicação e comprometimento foram essenciais para superar os desafios e alcançar resultados cada vez melhores. Por fim, agradecemos aos nossos acionistas, clientes e fornecedores pela confiança.

A Companhia continuará impulsionada por sua motivação e engajamento com seu plano de crescimento sustentável e temos certeza que seguiremos contribuindo com a criação de valor para toda a sociedade e para nossos acionistas.

A administração



## Comentário de Desempenho

Granja Faria S.A.

### Demonstrações dos resultados

#### Nove e três meses findos em 30 de setembro de 2023 e 2022

(Em milhares de Reais)

| Nota  | Nove meses findos     |                       |                       |                       | Três meses findos     |                       |                       |                       |                |
|---|-----------------------|-----------------------|-----------------------|-----------------------|-----------------------|-----------------------|-----------------------|-----------------------|----------------|
|   | Controladora          |                       | Consolidado           |                       | Controladora          |                       | Consolidado           |                       |                |
|   | 01/01 a<br>30/09/2023 | 01/01 a<br>30/09/2022 | 01/01 a<br>30/09/2023 | 01/01 a<br>30/09/2022 | 01/07 a<br>30/09/2023 | 01/07 a<br>30/09/2022 | 01/07 a<br>30/09/2023 | 01/07 a<br>30/09/2022 |                |
| <b>Receita líquida de vendas</b>                                | 22                    | <b>224.957</b>        | <b>198.625</b>        | <b>1.385.777</b>      | <b>864.031</b>        | <b>62.932</b>         | <b>81.446</b>         | <b>486.404</b>        | <b>349.933</b> |
| Variação do valor justo dos ativos biológicos                   | 12                    | (39.462)              | 31.430                | (35.151)              | 244.872               | (11.335)              | 25.467                | (273.059)             | 62.536         |
| Custos dos produtos vendidos                                    | 23                    | (182.109)             | (148.935)             | (925.777)             | (664.458)             | (56.044)              | (56.203)              | (331.707)             | (239.335)      |
| <b>Lucro bruto operacional</b>                                  |                       | <b>3.386</b>          | <b>81.120</b>         | <b>424.849</b>        | <b>444.446</b>        | <b>(4.447)</b>        | <b>50.710</b>         | <b>(118.362)</b>      | <b>173.135</b> |
| <b>Outras (despesas) receitas operacionais</b>                  |                       |                       |                       |                       |                       |                       |                       |                       |                |
| Despesas de vendas, gerais e administrativas                    | 24                    | (16.290)              | (14.150)              | (132.754)             | (76.633)              | (5.474)               | (5.132)               | (53.275)              | (27.732)       |
| Outras receitas e despesas                                      | 25                    | 29.135                | 30.640                | 30.809                | 39.235                | (2.445)               | 29.315                | (4.675)               | 31.553         |
| Resultado da equivalência patrimonial                           | 13                    | 204.231               | 192.412               | -                     | -                     | (112.064)             | 72.885                | -                     | -              |
| <b>Receitas/despesas operacionais, líquidas</b>                 |                       | <b>217.076</b>        | <b>208.902</b>        | <b>(101.945)</b>      | <b>(37.398)</b>       | <b>(119.983)</b>      | <b>97.068</b>         | <b>(57.950)</b>       | <b>3.821</b>   |
| <b>Resultado financeiro</b>                                     |                       |                       |                       |                       |                       |                       |                       |                       |                |
| Receitas financeiras  | 26                    | 5.001                 | 4.490                 | 10.348                | 5.677                 | 1.003                 | 1.919                 | 4.961                 | 2.127          |
| Despesas financeiras  | 26                    | (84.971)              | (72.528)              | (108.524)             | (75.550)              | (29.057)              | (25.415)              | (45.571)              | (25.990)       |
| <b>Lucro antes do imposto de renda e da contribuição social</b> |                       | <b>140.492</b>        | <b>221.984</b>        | <b>224.728</b>        | <b>337.175</b>        | <b>(152.484)</b>      | <b>124.282</b>        | <b>(216.922)</b>      | <b>153.093</b> |
| Imposto de renda e contribuição social diferido                 | 27                    | 5.998                 | (4.278)               | 8.103                 | (99.082)              | 7.658                 | (16.275)              | 99.646                | (31.005)       |
| Imposto de renda e contribuição social corrente                 | 27                    | -                     | -                     | (86.341)              | (20.387)              | -                     | -                     | (27.550)              | (14.081)       |
| <b>Lucro líquido do exercício</b>                               |                       | <b>146.490</b>        | <b>217.706</b>        | <b>146.490</b>        | <b>217.706</b>        | <b>(144.826)</b>      | <b>108.007</b>        | <b>(144.826)</b>      | <b>108.007</b> |
| <b>Lucro por ação</b>   |                       |                       |                       |                       |                       |                       |                       |                       |                |
| Média ponderada de ações do período                             |                       | 14.945.789.847        | 14.945.789.847        | 14.945.789.847        | 14.945.789.847        | 14.945.789.847        | 14.945.789.847        | 14.945.789.847        | 14.945.789.847 |
| Básico e diluído (Em reais)                                     |                       | <b>0,00980</b>        | <b>0,01457</b>        | <b>0,00980</b>        | <b>0,01457</b>        | <b>-0,00969</b>       | <b>0,00723</b>        | <b>-0,00969</b>       | <b>0,00723</b> |

As notas explicativas são parte integrante das demonstrações financeiras.

## Comentário do Desempenho Granja Faria S.A.

### Demonstrações das mutações do patrimônio líquido

#### Períodos de nove meses findos em 30 de setembro de 2023 e 2022

(Em milhares de Reais)

|   | Controladora   |                   |                    |                               |                   | Patrimônio líquido do controlador |
|---|----------------|-------------------|--------------------|-------------------------------|-------------------|-----------------------------------|
|   | Capital social | Reserva de lucros | Retenção De lucros | Outros resultados abrangentes | Lucros acumulados |                                   |
| Nota                                    |                | Legal             |                    |                               |                   |                                   |
| <b>Saldos em 31 de dezembro de 2021</b> | 149.458        | 3.215             | 87.063             | -                             | -                 | 239.736                           |
| Lucro líquido do exercício              | -              | -                 | -                  | -                             | 217.706           | 217.706                           |
| Transferência reserva de lucros         | -              | -                 | 217.706            | -                             | (217.706)         | -                                 |
| <b>Saldos em 30 de setembro de 2022</b> | 149.458        | 3.215             | 304.769            | -                             | -                 | 457.442                           |
| <b>Saldos em 31 de dezembro de 2022</b> | 149.458        | 11.743            | 208.571            | -                             | -                 | 369.772                           |
| Integralização de capital               | 89.204         | -                 | (50.000)           | -                             | -                 | 39.204                            |
| Variação de ajuste a valor presente     | -              | -                 | -                  | (2.492)                       | -                 | (2.492)                           |
| Lucro (prejuízo) líquido do exercício   | -              | -                 | -                  | -                             | 146.490           | 146.490                           |
| Transferência reserva de lucros         | -              | -                 | 146.490            | -                             | (146.490)         | -                                 |
| <b>Saldos em 30 de setembro de 2023</b> | 238.662        | 11.743            | 305.061            | (2.492)                       | -                 | 552.974                           |

As notas explicativas são parte integrante das demonstrações financeiras.

## Comentário do Desempenho

Granja Faria S.A.

### Demonstrações de resultados abrangentes

Nove e três meses findos em 30 de setembro de 2023 e 2022

(Em milhares de Reais)

| Nota                                     | Nove meses findos     |                       |                       |                       | Três meses findos     |                       |                       |                       |
|--|-----------------------|-----------------------|-----------------------|-----------------------|-----------------------|-----------------------|-----------------------|-----------------------|
|  | Controladora          |                       | Consolidado           |                       | Controladora          |                       | Consolidado           |                       |
|  | 01/01 a<br>30/09/2023 | 01/01 a<br>30/09/2022 | 01/01 a<br>30/09/2023 | 01/01 a<br>30/09/2022 | 01/07 a<br>30/09/2023 | 01/07 a<br>30/09/2022 | 01/07 a<br>30/09/2023 | 01/07 a<br>30/09/2022 |
| <b>Lucro líquido do exercício</b>        | 146.490               | 217.706               | 146.490               | 217.706               | (144.826)             | 108.007               | (144.826)             | 108.007               |
| Outros resultados abrangentes            | (2.492)               | -                     | (2.492)               | -                     | (2.492)               | -                     | (2.492)               | -                     |
| <b>Resultado abrangente do exercício</b> | <u>143.998</u>        | <u>217.706</u>        | <u>143.998</u>        | <u>217.706</u>        | <u>(147.318)</u>      | <u>108.007</u>        | <u>(147.318)</u>      | <u>108.007</u>        |

As notas explicativas são parte integrante das demonstrações financeiras.

## Comentário do Desempenho

### Demonstrações dos fluxos de caixa

Nove meses findos em 30 de setembro de 2023 e 2022

(Em milhares de Reais)

| Nota   | Nove meses findos     |                       |                       |                       |
|--|-----------------------|-----------------------|-----------------------|-----------------------|
|  | Controladora          |                       | Consolidado           |                       |
|  | 01/01 a<br>30/09/2023 | 01/01 a<br>30/09/2022 | 01/01 a<br>30/09/2023 | 01/01 a<br>30/09/2022 |
| <b>Fluxos de caixa das atividades operacionais</b>                                     |                       |                       |                       |                       |
|  | 140.492               | 221.984               | 224.728               | 337.175               |
| <b>Lucro antes do imposto de renda e contribuição social</b>                           |                       |                       |                       |                       |
| <b>Ajustes para conciliar o resultado às disponibilidades geradas pelas atividades</b> |                       |                       |                       |                       |
|  | 46.782                | 41.749                | 155.374               | 96.700                |
|  | (204.231)             | (192.412)             | -                     | -                     |
| 13   | 39.462                | (31.430)              | 35.151                | (244.872)             |
|  | 2.653                 | -                     | 4.691                 | -                     |
|  | 7                     | 248                   | 1.356                 | 991                   |
|  | 70.347                | (66.014)              | 88.379                | 66.830                |
|  | 66.174                | -                     | (39.214)              | -                     |
|  | (109.140)             | 2.604                 | (109.140)             | 868                   |
|  | (1.983)               | (26.939)              | 1.934                 | (30.841)              |
| <b>(Aumento)/ redução das contas do ativo</b>  |                       |                       |                       |                       |
|  | (6.165)               | 5.492                 | (59.860)              | (25.458)              |
|  | 1.169                 | (2.764)               | (48.120)              | (34.691)              |
|  | (8.189)               | (17.936)              | 22.497                | (10.362)              |
|  | 16.153                | (7.776)               | 33.760                | 9.282                 |
|  | -                     | -                     | -                     | -                     |
| <b>Aumento/ (redução) das contas do passivo</b>  |                       |                       |                       |                       |
|  | 7.421                 | (2.511)               | 25.411                | 22.100                |
|  | (745)                 | 1.984                 | 2.472                 | 5.428                 |
|  | 36                    | 4                     | (77.091)              | (48.139)              |
|  | 9.030                 | 2.855                 | 19.132                | 2.576                 |
|  | 162.466               | 30.426                | -                     | 18.914                |
| <b>Caixa e equivalentes de caixa provenientes das operações</b>                        |                       |                       |                       |                       |
|  | 231.739               | (40.436)              | 281.460               | 166.501               |
| <b>Imposto de renda e contribuição social pagos</b>                                    |                       |                       |                       |                       |
|  | -                     | -                     | (6.572)               | (273)                 |
| <b>Caixa e equivalentes de caixa provenientes das atividades operacionais</b>          |                       |                       |                       |                       |
|  | 231.739               | (40.436)              | 274.888               | 166.228               |
| <b>Fluxos de caixa das atividades de investimento</b>                                  |                       |                       |                       |                       |
|  | (47.195)              | (56.394)              | (266.351)             | (121.939)             |
|  | (155.469)             | (21.430)              | 55.967                | (19.691)              |
|  | (48)                  | (57)                  | (916)                 | 38.690                |
| <b>Caixa e equivalentes de caixa aplicado nas atividades investimento</b>              |                       |                       |                       |                       |
|  | (202.712)             | (77.881)              | (211.300)             | (102.940)             |
| <b>Fluxos de caixa das atividades de financiamento</b>                                 |                       |                       |                       |                       |
|  | 70.000                | 75.675                | 258.000               | (55.103)              |
|  | (65.427)              | (64.242)              | (281.997)             | (64.546)              |
| 16   | (56.462)              | (37.505)              | (69.524)              | (37.538)              |
|  | -                     | 20.543                | -                     | (8.362)               |
|  | (28.197)              | 30.822                | (1.053)               | -                     |
| <b>Caixa e equivalentes de caixa proveniente das atividades de financiamento</b>       |                       |                       |                       |                       |
|  | (80.086)              | 25.293                | (94.574)              | (165.549)             |
| <b>Aumento líquido de caixa e equivalentes de caixa</b>                                |                       |                       |                       |                       |
|  | (51.059)              | (93.024)              | (30.986)              | (102.261)             |
| <b>No início do exercício</b>  |                       |                       |                       |                       |
|  | 60.026                | 134.897               | 65.825                | 151.761               |
| <b>No final do período</b>   |                       |                       |                       |                       |
|  | 8.967                 | 41.873                | 34.839                | 49.500                |
| <b>Aumento líquido de caixa e equivalentes de caixa</b>                                |                       |                       |                       |                       |
|  | (51.059)              | (93.024)              | (30.986)              | (102.261)             |

As notas explicativas são parte integrante das demonstrações financeiras.

**Comentário do Desempenho****Granja Faria S.A.****Demonstrações do valor adicionado****Nove meses findos em 30 de setembro de 2023 e 2022***(Em milhares de Reais)*

|   | Nove meses findos     |                       |                       |                       |
|---|-----------------------|-----------------------|-----------------------|-----------------------|
|   | Controladora          |                       | Consolidado           |                       |
|   | 01/01 a<br>30/09/2023 | 01/01 a<br>30/09/2022 | 01/01 a<br>30/09/2023 | 01/01 a<br>30/09/2022 |
| <b>Receitas</b>   |                       |                       |                       |                       |
| Vendas de prestação de serviços                         | 228.218               | 200.795               | 1.418.486             | 881.590               |
| Ajuste ao valor justo dos ativos biológicos             | (39.462)              | 31.430                | (35.151)              | 244.872               |
| Outras receitas   | 36.210                | 30.640                | 42.702                | 39.235                |
| (-) Provisão para perda esperada de clientes            | (4.378)               | (248)                 | (5.727)               | (991)                 |
|   | <u>220.588</u>        | <u>262.617</u>        | <u>1.420.310</u>      | <u>1.164.706</u>      |
| <b>Insumos adquiridos de terceiros</b>                  |                       |                       |                       |                       |
| Custos dos produtos vendidos                            | (97.190)              | (81.601)              | (655.069)             | (489.653)             |
| Materiais, energia, serviços de terceiros e outros      | (40.495)              | (28.520)              | (161.020)             | (93.464)              |
| Perda e recuperação de valores ativos                   | -                     | -                     | -                     | -                     |
|   | <u>(137.685)</u>      | <u>(110.121)</u>      | <u>(816.089)</u>      | <u>(583.117)</u>      |
| <b>Valor adicionado bruto</b>                           | <u>82.903</u>         | <u>152.496</u>        | <u>604.221</u>        | <u>581.589</u>        |
| Depreciação e amortização                               | (46.782)              | (41.749)              | (155.374)             | (96.700)              |
| <b>Valor adicionado líquido produzido pela entidade</b> | <u>36.121</u>         | <u>110.747</u>        | <u>448.847</u>        | <u>484.889</u>        |
| <b>Valor adicionado recebido em transferência</b>       |                       |                       |                       |                       |
| Resultado de equivalência patrimonial                   | 204.231               | 192.412               | -                     | -                     |
| Receitas financeiras                                    | 5.001                 | 4.490                 | 10.348                | 5.677                 |
| <b>Valor adicionado total a distribuir</b>              | <u>245.353</u>        | <u>307.649</u>        | <u>459.195</u>        | <u>490.566</u>        |
| <b>Distribuição do valor adicionado</b>                 |                       |                       |                       |                       |
| <b>Pessoal e encargos:</b>                              |                       |                       |                       |                       |
| Remuneração direta                                      | 8.825                 | 7.914                 | 60.915                | 39.912                |
| Benefícios  | 1.592                 | 1.611                 | 8.198                 | 5.767                 |
| FGTS  | 732                   | 743                   | 4.544                 | 3.242                 |
|   | <u>11.149</u>         | <u>10.268</u>         | <u>73.657</u>         | <u>48.921</u>         |
| <b>Impostos, taxas e contribuições:</b>                 |                       |                       |                       |                       |
| Federais  | (397)                 | 5.339                 | 106.953               | 137.766               |
| Estaduais   | 2.231                 | 1.472                 | 20.592                | 9.910                 |
| Municipais  | 9                     | 2                     | 169                   | 94                    |
|   | <u>1.843</u>          | <u>6.813</u>          | <u>127.714</u>        | <u>147.770</u>        |
| <b>Remuneração de capital de terceiros</b>              |                       |                       |                       |                       |
| Juros   | 77.078                | 66.083                | 95.109                | 67.381                |
| Aluguéis  | 900                   | 648                   | 2.724                 | 1.555                 |
| Outras  | 7.893                 | 6.131                 | 13.501                | 7.233                 |
|   | <u>85.871</u>         | <u>72.862</u>         | <u>111.334</u>        | <u>76.169</u>         |
| <b>Remuneração de capital próprio</b>                   |                       |                       |                       |                       |
| Dividendos e juros sobre capital próprio                | -                     | -                     | -                     | -                     |
| Lucro retido  | 146.490               | 217.706               | 146.490               | 217.706               |
|   | <u>245.353</u>        | <u>307.649</u>        | <u>459.195</u>        | <u>490.566</u>        |

As notas explicativas são parte integrante das demonstrações financeiras.

**Notas Explicativas**

*Granja Faria S.A.  
Informações financeiras intermediárias individuais e consolidadas em  
30 de setembro de 2023 e 2022*

## **Notas explicativas às Informações financeiras intermediárias individuais e consolidadas**

*(Em milhares de Reais)*

### **1 Contexto operacional**

A Granja Faria S.A. (“Companhia e suas controladas”, “Controladora”, ou “Granja Faria”), tem sua sede social, na Rodovia SC 390, Km 432, Bairro Cento e Sete, Lauro Müller - SC, CEP 88.880-000, tendo como objetivo principal, em conjunto com suas controladas, a produção de ovos comerciais, fertilizantes, ovos férteis e pintos de 1 dia. As informações financeiras da Companhia abrangem a Companhia e suas controladas (conjuntamente referidas como “Grupo” ou “Consolidado”).

Fundada em 1989 em Lauro Müller, com o nome de Avícola Catarinense Ltda, se tornou parte do Grupo a partir de 2013 e posteriormente alterou a razão social para Granja Faria S.A. Atualmente, até a data de autorização de emissão dessas informações financeiras individuais e consolidadas, com unidades produtivas em Santa Catarina, Paraná, Tocantins, Rio Grande do Sul, Minas Gerais, Espírito Santo e Goiás, a Companhia e suas controladas possuem produção própria de ração para seu consumo, logística própria em sua grande maioria e um sistema de parceria com o produtor rural (integração) para as fases da criação das aves e produção de ovos férteis, além de sistemas automatizados de produção dos ovos férteis e comerciais.

Parte da produção de ovos férteis e comerciais é exportada para outros países, sendo que os principais durante o período de três e nove meses de 2022 e 2023 foram México, Bolívia, Paraguai, Chile, Uruguai, Emirados Árabes Unidos, Taiwan, Japão e Senegal. A Companhia atende clientes no mercado nacional e internacional de ovos férteis, pintos de 1 dia, bem como também no mercado de ovos comerciais para consumo.

Em 30 de setembro de 2023, a Companhia apresentou um capital circulante líquido negativo de R\$ 30 milhões no Consolidado, representando uma redução de R\$142 milhões no Consolidado. A variação significativa é decorrente da realização de investimentos de longo prazo.

Em 30 de setembro de 2023 a Companhia aumentou sua alavancagem, por conta da aquisição em agosto de 2023 da Empresa Katayama.

Adicionalmente, a Companhia vem trabalhando na reestruturação de sua dívida, alongando a dívida junto as instituições financeiras, principalmente as dívidas adquiridas na aquisição da Katayama. Para o quarto trimestre de 2023 a Companhia tem como estratégia captar mais R\$ 120 milhões em empréstimos com prazo para quitação em 6 anos e com carência de 2 anos para início da amortização, à taxa de 1,8% a.a. + CDI (com aval da Granja Faria e do Sócio indireto), com isso a dívida ficará mais alongada, sendo certo que temos a capacidade suficiente para quitar as dívidas conforme demonstra nossa trajetória de crescimento.



**Notas Explicativas**

**Granja Faria S.A.**  
*Informações financeiras intermediárias individuais e consolidadas em  
 30 de setembro de 2023 e 2022*

**2 Relação de entidades controladas**

As informações financeiras consolidadas do Grupo incluem, além da Companhia:

| <b>Empresas controladas</b>             | <b>Principal atividade</b>          | <b>30/09/2023</b> | <b>31/12/2022</b> |
|---|-------------------------------------|-------------------|-------------------|
| Marutani Alimentos Ltda                 | Produção e venda de ovos comerciais | 100%              | 100%              |
| Granja Stragliotto Eireli               | Produção e venda de ovos comerciais | 100%              | 100%              |
| Produtora de Ovos Josidith Ltda         | Produção e venda de ovos comerciais | 100%              | 100%              |
| Aviário Santo Antônio Ltda e controlada | Produção e venda de ovos comerciais | 100%              | 100%              |
| Grupo Iana                              | Produção e venda de ovos comerciais | 100%              | 100%              |
| Avimor Agroavícola Moresco Ltda         | Produção e venda de ovos comerciais | 100%              | 100%              |
| Granja Alexaves Ltda                    | Produção e venda de ovos comerciais | 100%              | 100%              |
| Grupo Ovos BL                           | Produção e venda de ovos comerciais | 100%              | -                 |
| Grupo Katayama *                        | Produção e venda de ovos comerciais | 100%              | -                 |

\* O grupo Katayama é composto pelas empresas Nascente Participações Ltda. e a Ômega Participações Ltda. que são Holdings que, através da empresa GGK Participações Ltda., controlam as operações da empresa Katayama Alimentos Ltda. com 60% de participação no seu capital, empresa que possui como atividade principal a produção e venda de ovos comerciais. Todas as controladas estão sediadas no Brasil.

| <b>Grupo Katayama:</b>       | <b>Tipo de controle</b> | <b>% Participação na Katayama</b> | <b>Local</b>  | <b>Data-base da aquisição</b> | <b>Valor do investimento</b> |
|------------------------------|-------------------------|-----------------------------------|---------------|-------------------------------|------------------------------|
| Nascente Participações Ltda. | Direto                  | 33%                               |               |                               |                              |
| Ômega Participações Ltda.    | Direto                  | 27%                               | Guararapes/SP | 1º/08/2023                    | 68.000                       |
| GGK Participações Ltda.      | Indireto                | 60%                               |               |                               |                              |
| Katayama Alimentos Ltda.     | Indireto                |                                   |               |                               |                              |

Os detentores dos 40% remanescentes de participação societária poderão exercer a opção de venda total ou parcialmente referente aos 40%, a partir do exercício de 2026, podendo optar pela venda até o período de maio de 2029. Com base no contrato de compra e venda e atendendo às normas contábeis, o reconhecimento inicial da participação está sendo mensurado por 100% da participação, e considerado como uma aquisição antecipada.

**Descrições das controladas:****Produtora de Ovos Josidith - Eireli. (“Josidith”)**

Com sede no município de Darcinópolis, no estado do Tocantins, atuante nos mercados das regiões norte e nordeste do País;

**Marutani Alimentos - Eireli. (“Marutani”)**

Com sede no município de Arapongas, no estado do Paraná, a Granja atua nos mercados dos estados do Paraná e São Paulo;

**Granja Stragliotto - Eireli (“Stragliotto”)**

Com sede no município de Farroupilha, no estado do Rio Grande do Sul, a Granja atua no mercado da região Sul do País;

## Notas Explicativas

**Granja Faria S.A.**  
*Informações financeiras intermediárias individuais e consolidadas em  
30 de setembro de 2023 e 2022*

### **Aviário Santo Antônio Ltda. (“ASA”)**

Com atividade principal nas cidades de Nepomuceno e Lavras, no estado de Minas Gerais, a Granja atua no mercado da região sudeste e centro-oeste;

### **Grupo Iana (“Iana”)**

Com atividade principal nos municípios de Pouso Alto, Itanhandu e Três Corações, no estado de Minas Gerais, o Grupo Iana atua no mercado da região sudeste;

### **Avimor Agroavícola Moresco Ltda. (“Avimor”)**

Com sede no município de Nova Prata, no estado do Rio Grande do Sul, a Granja atua no mercado da região sul; e

### **Granja Alexaves Ltda. (“Alexaves”)**

Com sede no município de Alexânia no estado de Goiás, a Granja atua no mercado da região centro-oeste.

### **Grupo Ovos BL (“Grupo BL”)**

Com atividade principal de produção nos estados do Espírito Santo e Goiás, além de pontos de vendas na Bahia, o Grupo BL atua principalmente nos mercados das regiões centro-oeste, sudeste e nordeste.

### **Grupo Katayama**

As empresas Nascente Participações Ltda. e a Ômega Participações Ltda. são Holdings que, através da empresa GGK Participações Ltda., controlam as operações da empresa Katayama Alimentos Ltda. (“Katayama”) com 60% de participação no seu capital, com atividade principal de produção de ovos no estado de São Paulo, atua principalmente nos mercados da região do sudeste e centro-oeste.

## **3 Base de preparação**

### **3.1 Base de preparação e apresentação**

A Companhia apresenta as informações contábeis para os nove meses findos em 30 de setembro de 2023 de acordo com o Pronunciamento Técnico CPC 21 Demonstrações Intermediárias e com a norma internacional IAS 34 – Interim Financial Reporting, emitida pelo International Accounting Standards Board – IASB, e apresentadas de forma condizente com as normas expedidas pela CVM, aplicáveis à elaboração das Informações Trimestrais – ITR, e estão identificadas como “Controladora” e “Consolidado” respectivamente.

A emissão das informações contábeis intermediárias foi autorizada pela Diretoria em 13 de novembro de 2023.

As informações financeiras foram preparadas considerando o custo histórico como base de valor, exceto instrumentos financeiros derivativos, que é ajustado para refletir a mensuração ao valor justo.

### **3.2 Moeda funcional e moeda de apresentação**

Estas informações financeiras estão apresentadas em Reais, que é a moeda funcional da Companhia e suas controladas. Todos os saldos foram arredondados para o milhar mais próximo, exceto quando indicado de outra forma.

## Notas Explicativas

*Granja Faria S.A.*  
*Informações financeiras intermediárias individuais e consolidadas em*  
*30 de setembro de 2023 e 2022*

### (a) Operações e saldos em moeda estrangeira

As operações com moedas estrangeiras são convertidas em moeda funcional com base nas taxas de câmbio vigentes nas datas das transações. Os ganhos e as perdas cambiais resultantes da liquidação dessas transações e da conversão dos ativos e passivos monetários denominados em moeda estrangeira pelas taxas de câmbio do final do período são reconhecidos na demonstração do resultado. Os ganhos e as perdas cambiais são apresentados na demonstração do resultado como receita ou despesa financeira.

### 3.3 Uso de estimativas e julgamentos

A preparação das informações trimestrais individuais e consolidadas do Grupo requer que a Administração faça julgamentos, estimativas e adote premissas que afetam os valores apresentados de receitas, despesas, ativos e passivos, e as respectivas divulgações, bem como as divulgações de passivos contingentes.

A liquidação das transações envolvendo estas estimativas poderá resultar em valores divergentes dos registrados nas informações trimestrais. O Grupo revisa suas estimativas em uma base contínua.

As estimativas e premissas que apresentam um risco significativo, com probabilidade de causar um ajuste relevante nos valores contábeis de ativos e passivos para o próximo exercício social, estão contempladas a seguir:

#### 3.3.1 Incertezas sobre estimativas e premissas

##### (a) Notas explicativas 4.3 (e) (ii) - Perda por redução ao valor recuperável de ativos não financeiros

Uma perda por redução ao valor recuperável existe quando o valor contábil de um ativo ou unidade geradora de caixa excede o seu valor recuperável, o qual é o maior entre o valor justo líquido das despesas de venda e o valor em uso. O cálculo do valor em uso é baseado no modelo de fluxo de caixa descontado. Os fluxos de caixa derivam do orçamento para os próximos cinco anos e não incluem atividades de reorganização com as quais o Grupo ainda não tenha se comprometido ou investimentos futuros significativos que poderiam impactar a base de ativos da unidade geradora de caixa objeto de teste. O valor recuperável é sensível à taxa de desconto utilizada no método de fluxo de caixa descontado, bem como os recebimentos de caixa futuros esperados e à taxa de crescimento utilizada para fins de extrapolação. As principais premissas utilizadas para determinar o valor recuperável das diversas unidades geradoras de caixa, são detalhadas em nota explicativa 4.3 (e) (ii) que são as mesmas para 31 de dezembro de 2022 considerando que não há indícios de perda ao valor recuperável, diante do cenário atual do mercado de ovos, que vem performando preço de vendas mais altos e redução de custos de insumo de ração em relação ao ano anterior.

##### (b) Nota explicativa 7 - Provisão para perda de crédito esperada

A provisão foi constituída com base nos saldos em aberto de determinados clientes que, segundo julgamento da Administração, há maior risco de não liquidação, e com base na perda esperada de crédito e análise individual dos mesmos. Quando não existe expectativa de recuperação do créditos provisionados para perda esperada, os títulos são baixados definitivamente para despesas.

## Notas Explicativas

*Granja Faria S.A.*  
*Informações financeiras intermediárias individuais e consolidadas em*  
*30 de setembro de 2023 e 2022*

**(c) Nota explicativa 11 – Ativo fiscal diferido**

Ativo fiscal diferido é reconhecido para todos os prejuízos fiscais e bases negativas que serão utilizados na extensão em que seja provável que haja lucro tributável disponível para permitir a utilização dos referidos prejuízos fiscais e bases negativas. Julgamento significativo da Administração é requerido para determinar o valor do ativo fiscal diferido que pode ser reconhecido, com base no prazo provável e nível de lucros tributáveis futuros. A compensação dos prejuízos fiscais acumulados são realizados com o lucro tributável gerado em determinado exercício fiscal, não havendo limitação de acordo com a legislação vigente aplicável para as entidades que exercem atividade rural.

**(d) Nota explicativa 20 - Provisões para riscos tributários, cíveis e trabalhistas**

O Grupo reconhece provisão para causas tributárias, cíveis e trabalhistas. A avaliação da probabilidade de perda inclui a avaliação das evidências disponíveis, a hierarquia das leis, as jurisprudências disponíveis, as decisões mais recentes nos tribunais e sua relevância no ordenamento jurídico, bem como a avaliação dos advogados externos. As provisões são revisadas e ajustadas para levar em conta alterações nas circunstâncias, tais como prazo de prescrição aplicável, conclusões de inspeções fiscais ou exposições adicionais identificadas com base em novos assuntos ou decisões de tribunais.

### 3.3.2 Julgamentos

As informações sobre julgamentos realizados na aplicação das políticas contábeis que têm efeitos significativos sobre os valores reconhecidos nas informações trimestrais estão incluídas nas seguintes notas explicativas:

Nota explicativa 12 – Ativo biológico – Determinação de premissas significativas

A determinação do valor justo do ativo biológico requer julgamento relevante na determinação nas premissas significativas descritas na nota.

Nota explicativa 4.9 - Arrendamentos - Determinação do prazo de arrendamento

### 3.3.3 Mensuração do valor justo

Uma série de políticas e divulgações contábeis do Grupo requer a mensuração de valor justo para ativos e passivos financeiros e não financeiros.

O Grupo estabeleceu uma estrutura de controle relacionada à mensuração de valor justo. Isso inclui uma equipe de avaliação que possui a responsabilidade geral de revisar todas as mensurações significativas de valor justo, incluindo os valores justos de Nível 3 com reporte diretamente ao Diretor Financeiro.

A equipe de avaliação revisa regularmente dados não observáveis significativos e ajustes de avaliação. Se informação de terceiros, tais como cotações de corretoras ou serviços de preços, é utilizada para mensurar valor justo, a equipe de avaliação analisa as evidências obtidas de terceiros para suportar a conclusão de que tais avaliações atendem os requisitos das normas CPC/IFRS, incluindo o nível na hierarquia do valor justo em que tais avaliações devem ser classificadas.

Ao mensurar o valor justo de um ativo ou um passivo, o Grupo usa dados observáveis de mercado, tanto quanto possível. Os valores justos são classificados em diferentes níveis em uma hierarquia baseada nas informações (inputs) utilizadas nas técnicas de avaliação da seguinte forma.

## Notas Explicativas

**Granja Faria S.A.**  
*Informações financeiras intermediárias individuais e consolidadas em  
30 de setembro de 2023 e 2022*

- Nível 1: preços cotados (não ajustados) em mercados ativos para ativos e passivos idênticos.
- Nível 2: inputs, exceto os preços cotados incluídos no Nível 1, que são observáveis para o ativo ou passivo, diretamente (preços) ou indiretamente (derivado de preços).
- Nível 3: inputs, para o ativo ou passivo, que não são baseados em dados observáveis de mercado (inputs não observáveis).

O Grupo reconhece as transferências entre níveis da hierarquia do valor justo no final do período das informações trimestrais em que ocorreram as mudanças.

Informações adicionais sobre as premissas utilizadas na mensuração dos valores justos estão incluídas nas seguintes notas explicativas:

- Nota explicativa 4.2 – Combinação de negócios.
- Nota explicativa 12 – Ativo biológico.

## 4 Principais políticas contábeis

As informações financeiras foram preparadas de acordo com a NBC TG 21/R3 (Deliberação CVM 673/11) – Demonstração Intermediária, que estabelece o conteúdo mínimo de uma informação contábil intermediária e os princípios para reconhecimento e mensuração para demonstrações completas ou condensadas de período intermediário. Desta forma, as informações financeiras aqui apresentadas foram preparadas com base nas políticas contábeis e métodos de cálculo de estimativas adotados na elaboração das Demonstrações Contábeis anuais do exercício findo em 31 de dezembro de 2022. Não houve mudança de qualquer natureza em relação a tais políticas e métodos de cálculo de estimativas.

### 4.1 Base de consolidação

O controle de investidas é obtido quando o Grupo controla uma investida se, e apenas se, tiver: (i) poder em relação à investida (ou seja, direitos existentes que lhe garantem a atual capacidade de dirigir as atividades pertinentes da investida); (ii) exposição ou direito a retornos variáveis decorrentes de seu envolvimento com a investida; e (iii) a capacidade de utilizar seu poder em relação à investida para afetar o valor de seus retornos.

#### (a) Controladas

O Grupo avalia se exerce controle ou não de uma investida se fatos e circunstâncias indicarem que há mudanças em um ou mais dos três elementos de controle anteriormente mencionados. A consolidação de uma controlada tem início quando o Grupo obtiver controle em relação à controlada e finaliza quando Grupo deixar de exercer o mencionado controle.

Ativo, passivo e resultado de uma controlada adquirida ou alienada durante o período são incluídos nas informações financeiras consolidadas a partir da data em que o Grupo obtiver controle até a data em que o Grupo deixar de exercer o controle sobre a controlada. O resultado e cada componente de outros resultados abrangentes são atribuídos aos acionistas controladores e aos não controladores do Grupo, mesmo se isso resultar em prejuízo aos acionistas não controladores, mantendo a participação dos não controladores destacada em linha específica no patrimônio líquido e demonstração do resultado.

Quando necessário, são efetuados ajustes nas informações financeiras das controladas para alinhar suas políticas contábeis com as políticas contábeis do Grupo. Todos os ativos e passivos, resultados, receitas, despesas e fluxos de caixa do mesmo grupo, relacionados com transações entre membros do Grupo, são totalmente eliminados na consolidação.

## Notas Explicativas

*Granja Faria S.A.*  
*Informações financeiras intermediárias individuais e consolidadas em*  
*30 de setembro de 2023 e 2022*

A variação na participação societária da controlada, sem perda de período de controle, é contabilizada como transação patrimonial. Nas informações financeiras individuais da controladora, as informações financeiras de controladas são reconhecidas por meio do método de equivalência patrimonial.

### (a) **Transações eliminadas na consolidação**

Saldos e transações intragrupo, e quaisquer receitas ou despesas não realizadas derivadas de transações intragrupo, são eliminados. Ganhos não realizados oriundos de transações com investidas registradas por equivalência patrimonial são eliminados contra o investimento na proporção da participação do Grupo na investida. Perdas não realizadas são eliminadas da mesma maneira de que os ganhos não realizados, mas somente na extensão em que não haja evidência de perda por redução ao valor recuperável. Eliminação do investimento relevante na proporção de seu respectivo patrimônio. Reconhecimento de prejuízos de empresas controladas atribuíveis à controladora que excedam o valor da participação até o limite do valor do investimento, exceto quando a controladora tem a obrigação ou intenção de cobrir estes prejuízos.

## 4.2 **Combinação de negócios**

Combinações de negócio são registradas utilizando o método de aquisição quando o controle é transferido para o Grupo. A contraprestação transferida é mensurada ao valor justo, assim como os ativos líquidos identificáveis adquiridos.

A contraprestação transferida não inclui montantes referentes ao pagamento de relações pré-existentes. Esses montantes são reconhecidos no resultado do período.

Como parte do planejamento de médio e longo prazo do Grupo, em 2023 ocorreram as aquisições das empresas, conforme demonstrado a seguir:

### (a) **Grupo Ovos BL (“Grupo BL”)**

A companhia esclarece que parte de sua estratégia consiste em adquirir novas empresas que tenham complementariedade com seu objeto social. A aquisição das operações do Grupo BL ocorrida em 07 de fevereiro de 2023 está inserida nesse contexto. A Companhia adquiriu 100% das quotas de capital Grupo Ovos BL. (“Grupo BL”), composto pela totalidade das quotas das empresas BL Conservas e Alimentos Ltda, BL Transportes Ltda, BL Bahia Ltda (antiga denominação Halecson Stinguel ME) e BL Ovos Ltda (antiga denominação: Tatiane Buss Schreder EPP), atuante no mercado de produção e comercialização de ovos comerciais, com unidades de produção nos estados do Espírito Santo e Goiás, além de unidade de venda na Bahia.

A aquisição do Grupo BL expande as operações do Grupo pelo território brasileiro aumentando a sua participação no mercado consumidor das regiões sudeste, nordeste e centro-oeste.

Em decorrência desta aquisição, a Companhia assumiu uma obrigação de pagamento no montante de R\$ 283.587 mil, apurado após conclusão do laudo de alocação de preço, sendo (a) R\$ 65.000 mil pagos à vista na data do fechamento, (b) R\$ 139.020 mil pagos em 30 (trinta) parcelas mensais, atualizadas pelo IPCA, iguais e consecutivas, (c) R\$ 7.756 mil retidos a título de garantia e que serão pagos aos vendedores no prazo de até 5 (cinco) anos contados a partir da data de fechamento, e (d) R\$ 71.811 mil correspondente ao total das dívidas e obrigações contraídas pelos acionistas dos vendedores que será pago pela Companhia nas mesmas condições originalmente por eles pactuadas, compondo o preço de aquisição.

**Notas Explicativas**

*Granja Faria S.A.*  
*Informações financeiras intermediárias individuais e consolidadas em*  
*30 de setembro de 2023 e 2022*

**(b) Grupo Katayama**

Em continuidade ao processo de expansão, a Companhia celebrou um contrato de compra e venda de quotas e outras avenças para a aquisição de 100% das quotas das empresas Nascente Participações Ltda. e Ômega Participações Ltda. que, através da empresa GGK Participações Ltda., controlam as operações da Katayama Alimentos Ltda. (“Katayama”), com 60% de participação no seu capital. Os detentores dos 40% remanescentes de participação societária poderão exercer a opção de venda total ou parcialmente referente aos 40%, a partir do exercício de 2026, podendo optar pela venda até o período de maio de 2029. Com base no contrato de compra e venda e atendendo às normas contábeis, o reconhecimento inicial da participação remanescente da transação está sendo realizado a valor justo, considerando como se a aquisição fosse de 100% da participação, considerando portanto, uma aquisição antecipada. A Katayama é uma empresa atuante no mercado de produção e comercialização de ovos comerciais, assumindo as operações a partir de 1º de agosto de 2023. Para a Companhia, essa transação possibilita a sua entrada no estado de São Paulo com uma unidade de produção de ovos, atuação de atividades comerciais no estado de Mato Grosso do Sul, bem como da ampliação comercial nos estados de São Paulo, Minas Gerais, Rio de Janeiro e Paraná. A Katayama é uma tradicional empresa do setor de ovos comerciais no Brasil, fundada em 1942 e que construiu ao longo de décadas uma reputação de confiança e qualidade de seu amplo portfólio de produtos, tornando-se assim referência no segmento de varejo, principalmente no Estado de São Paulo onde se localiza sua unidade produtiva.

Em decorrência desta aquisição, a Companhia investiu inicialmente o montante de R\$ 68.000 por 60% de participação no capital da Katayama, sendo (a) R\$ 46.000 desembolsado na data do fechamento e (b) R\$ 22.000 que serão pagos aos vendedores em até 360 dias da data de fechamento em parcela única, além de reconhecer nas demonstrações financeiras R\$ 124.936 referentes à opção de aquisição dos 40% de participação remanescente, e são mensurados considerando condições contratuais e estimativas futuras de receita e dívida líquida da operação, que poderão ser desembolsados até o exercício de 2029.

**Mensuração de valor justo**

A tabela abaixo resume a alocação dos ativos identificáveis adquiridos na data da aquisição, os quais foram registrados pela Companhia e suas controladas pelo seu valor justo. Em 30 de setembro de 2023, a Companhia reconheceu os valores provisórios para a combinação de negócios sobre as aquisições do Grupo Katayama, conforme requerido pelo Pronunciamento Técnico IFRS 3/ CPC 15 - Combinação de Negócios. Cabe destacar que os valores mensurados são a melhor estimativa da Administração no momento do reconhecimento.

**Notas Explicativas**

**Granja Faria S.A.**  
*Informações financeiras intermediárias individuais e consolidadas em  
30 de setembro de 2023 e 2022*

|  | <b>Grupo BL</b><br><b>07/02/2023</b> | <b>Grupo Katayama</b><br><b>01/08/2023</b> |
|--|--------------------------------------|--|
| <b>Contraprestação transferida</b>                           | <b>283.587</b>                       | <b>314.938</b>                             |
| <b>(-) Ajuste a valor presente</b>                           | <b>(22.324)</b>                      | <b>(122.565)</b>                           |
| <b>Ativos identificáveis adquiridos e passivos assumidos</b> |                                      |  |
| Caixa e equivalentes de caixa                                | 361                                  | 36.068                                     |
| Contas a receber de clientes e outros créditos               | 2.432                                | 42.665                                     |
| Estoques   | 6.700                                | 12.260                                     |
| Impostos a recuperar   | 470                                  | 43.291                                     |
| Outros créditos  | -                                    | 118  |
| Imposto de renda e contribuição social diferidos             | -                                    | 32.839                                     |
| Créditos com partes relacionadas                             | -                                    | 2.589                                      |
| Outros créditos  | -                                    | 2.298                                      |
| Propriedade para investimento                                | -                                    | 272  |
| Imobilizado  | 244.458                              | 158.426                                    |
| Intangível   | -                                    | 328  |
| Ativo biológico  | 33.401                               | 119.984                                    |
| Fornecedores e outras contas a pagar                         | (3.382)                              | (38.031)                                   |
| Empréstimos e financiamentos                                 | (2.968)                              | (346.015)                                  |
| Obrigações trabalhistas                                      | -                                    | (4.670)                                    |
| Obrigações tributárias                                       | -                                    | (42)                                       |
| Outras contas a pagar  | -                                    | (77)                                       |
| Imposto de renda e contribuição social diferido              | (3.255)                              | (49.006)                                   |
| Passivos contingentes  | (873)                                | (1.653)                                    |
| <b>Total líquido de ativos identificáveis</b>                | <b>277.344</b>                       | <b>11.644</b>                              |
| <b>Excesso para alocação</b>                                 | <b>(16.081)</b>                      | <b>180.729</b>                             |
| <b>Alocações</b>   |                                      |  |
| Imobilizado  | (21.775)                             | (75.341)                                   |
| Acordo de não competição                                     | (1.358)                              | -  |
| <b>Goodwill / (Compra vantajosa)</b>                         | <b>(39.214)</b>                      | <b>105.388</b>                             |

A legislação tributária vigente permite a dedutibilidade da mais-valia sobre o valor justo dos ativos líquidos adquiridos, quando, após a aquisição, a Companhia e suas controladas realizarem a incorporação dos negócios adquiridos por ela própria ou por uma de suas controladas. Assim, na data de aquisição, a base fiscal e a contábil dos ativos líquidos adquiridos são as mesmas. Nesse sentido, considerando que para o negócio adquirido acima mencionado a Companhia tem certeza de que irá incorporar (ou fazer com que outra controlada incorpore) e, portanto, terá direito à dedutibilidade fiscal da amortização e da depreciação sobre a mais-valia dos ativos adquiridos. A mais-valia foi atribuída ao ativo imobilizado do Grupo BL e Katayama e acordo de não-competição ao Grupo BL previsto em contrato de compra foram reconhecidos no ativo da Companhia, e o valor correspondente ao excesso do valor justo dos ativos líquidos da investida proveniente de compra vantajosa (“deságio”) foi reconhecido no resultado, líquido do efeito do imposto diferido, no reconhecimento inicial do investimento.

As técnicas de avaliação utilizadas para mensurar o valor justo dos ativos significativos adquiridos foram as seguintes:

**Ativos imobilizados**

Foi utilizado a abordagem de custo, utilizando o método de comparação de mercado: o modelo de avaliação considera os preços de mercado para itens semelhantes, quando disponível, e o custo de reposição depreciado, quando apropriado. O custo de reposição depreciado reflete ajustes de deterioração física, bem como a obsolescência funcional e econômica.

**Acordo de não competição**

Acordo de não concorrência foi avaliado pelo método do With or Without considerando dois cenários: um com a cláusula de não concorrência dos antigos sócios e outro sem a cláusula. Esta metodologia é adequada para avaliação do acordo de não concorrência, sendo a mais comumente utilizada e aceita dentre os especialistas em avaliação.



## Notas Explicativas

**Granja Faria S.A.**  
*Informações financeiras intermediárias individuais e consolidadas em  
30 de setembro de 2023 e 2022*

- O cálculo do valor justo do acordo de não concorrência seguiu os seguintes passos:
- O cenário com a cláusula foi considerado as projeções da DRE e do fluxo de caixa operacional da avaliação econômico-financeira até 31 de janeiro de 2027, contemplando cinco anos.
- O cenário sem a cláusula foi considerado a probabilidade de os antigos sócios entrarem no mercado para um período definido de cinco anos.
- A perda da receita com a concorrência dos antigos sócios foi definida a partir do primeiro período de projeção com crescimento gradual de 0,5% ao ano até o período de 2027.
- No segmento atual, os antigos sócios teriam que trabalhar com novos clientes pois não há um “relacionamento comercial” que levaria os clientes para a nova entidade. Considerando a liderança local pela Administração e alta concorrência, a Administração estima que não teria perda maior que 0,5% ao ano.
- Dedução da carga fiscal de 34% (IRPJ/CSLL) sobre a base tributável.
- Desconto do fluxo pela taxa de desconto.
- O TAB foi calculado multiplicando o valor presente líquido do Intangível pelo fator calculado.

### Ativo biológico

A metodologia utilizada na mensuração do valor justo dos ativos biológicos corresponde a projeção dos fluxos de caixa futuros descontados, de acordo com o ciclo de produtividade projetado das aves, levando-se em consideração as variações de produção, mortalidade, preço e custos de produção. As descrições dos critérios utilizados para projeção do fluxo de caixa descontados estão descritas na nota explicativa 12, sendo as principais premissas para o reconhecimento inicial do investimento destacados abaixo:

|  | Grupo BL - 07/02/2023 |              | Grupo Katayama - 01/08/2023 |              | Impacto no valor justo                    |
|--|-----------------------|--------------|-----------------------------|--------------|---|
|  | Galinha               | Codorna      | Galinha                     | Codorna      |   |
| Quantidade de aves em produção           | 1.972.527             | 623.365      | 2.105.704                   | 166.517      | Aumenta a premissa, aumenta o valor justo |
| Volume de ovos/dias                      | 0,75 a 0,80           | 0,75 a 0,80  | 0,75 a 0,80                 | 0,75 a 0,80  | Aumenta a premissa, aumenta o valor justo |
| Período da projeção                      | 1 a 24 meses          | 1 a 12 meses | 1 a 24 meses                | 1 a 12 meses | Aumenta a premissa, aumenta o valor justo |
| Preço médio por caixa com 360 e 600 ovos | 175,78                | 77,90        | 191,48                      | 83,24        | Aumenta a premissa, aumenta o valor justo |
| Taxa de desconto                         | 11,03%                | 11,03%       | 9,83%                       | 9,83%        | Aumenta a premissa, diminui o valor justo |

### Outros ativos e passivos

Os saldos de caixa, contas a receber, aplicações financeiras, passivos financeiros operacionais e contas a pagar representam os valores contábeis de cada empresa adquirida, visto que ou já estavam registrados a valor justo, ou o prazo de realização é de curto prazo e, portanto, o seu valor contábil se aproxima do seu valor justo na data da aquisição.

### Informação sobre o desempenho operacional

Os montantes das receitas líquidas e dos resultados líquidos do período de cada adquirida a partir da data da aquisição que foram incluídos na demonstração consolidada do resultado está abaixo indicado:

**Notas Explicativas**

**Granja Faria S.A.**  
*Informações financeiras intermediárias individuais e consolidadas em  
30 de setembro de 2023 e 2022*

**Em 30 de setembro de 2023:**

|   | <b>(a) Grupo BL</b> | <b>Grupo<br/>Katayama</b> |
|---|---------------------|---------------------------|
|   | <b>07/02/2023</b>   | <b>01/08/2023</b>         |
| Receita contribuída da data de aquisição até 30 de setembro de 2023                           | 258.753             | 52.851                    |
| Lucro (prejuízo) líquido contribuído a partir da data de aquisição até 30 de setembro de 2023 | 31.188              | (6.197)                   |

- (a) Anteriormente a data de aquisição em 07 de fevereiro de 2023 a operação do Grupo BL era controlada na pessoa física dos sócios, desta forma, na determinação dos montantes informados na tabela acima a Administração assumiu que os resultados seriam semelhantes se a aquisição tivesse ocorrido em 1º de janeiro de 2023.

Abaixo demonstramos as receitas e o resultado do período das adquiridas combinadas para o período de nove meses, como se a data da aquisição, para todas as combinações ocorridas durante o exercício, fossem 1º de janeiro:

|               | <b>Grupo BL e<br/>Katayama</b> |
|---------------|--------------------------------|
| Receita       | 501.087                        |
| Lucro líquido | 24.789                         |

Na determinação desses montantes a Administração assumiu que os ajustes de valor justo, determinados provisoriamente na data da aquisição, seriam os mesmos se a aquisição tivesse ocorrido em 1º de janeiro.

**Obrigações para aquisições de investimentos**

As obrigações para aquisições de investimentos estão compostas na tabela a seguir:

|  | <b>Controladora e<br/>consolidado</b> |
|--|---------------------------------------|
| <b>Saldo em 31 de dezembro de 2021</b>   | <b>25.031</b>                         |
| (+) Juros incorridos                     | 2.329                                 |
| (+) Ajuste a valor presente              | 1.269                                 |
| (-) caixa transferido para os vendedores | (22.950)                              |
| <b>Saldo em 31 de dezembro de 2022</b>   | <b>5.679</b>                          |
| (+) Contraprestação transferida          | 576.586                               |
| (+) Ajustes preço de aquisição           | 386                                   |
| (+/-) Ajuste a valor presente            | (109.140)                             |
| (+) Juros incorridos                     | 2.445                                 |
| (-) caixa transferido para os vendedores | (173.374)                             |
| <b>Saldo em 30 de setembro de 2023</b>   | <b>302.582</b>                        |

O saldo a pagar, em 31 de dezembro de 2022 e 30 de setembro de 2023, demonstrado na tabela acima refere-se à aquisição das controladas Josidith, Avimor, Grupo BL e Grupo Katayama.

**4.3 Instrumentos financeiros****Ativos financeiros**

Os instrumentos financeiros da Companhia e suas controladas estão apresentados abaixo, alocados de acordo com suas classificações contábeis.

**Notas Explicativas**

*Granja Faria S.A.*  
*Informações financeiras intermediárias individuais e consolidadas em*  
*30 de setembro de 2023 e 2022*

Estes instrumentos são administrados por meio de estratégias operacionais, visando a liquidez, rentabilidade e minimização de riscos.

**(a) Reconhecimento e mensuração**

O contas a receber de clientes é reconhecido inicialmente na data em que foi originado. Todos os outros ativos e passivos financeiros são reconhecidos inicialmente quando a Companhia e suas controladas se tornarem parte das disposições contratuais do instrumento.

Um ativo financeiro é inicialmente mensurado ao valor justo, acrescido, para um item não mensurado ao valor justo por meio do resultado, dos custos de transação que são diretamente atribuíveis à sua aquisição ou emissão. Um contas a receber de clientes é mensurado inicialmente ao preço da operação.

Os custos de transação de ativos financeiros ao valor justo por meio do resultado são registrados como despesas no resultado.

**(b) Classificação e mensuração subsequente**

No reconhecimento inicial, um ativo financeiro é classificado como mensurado: ao custo amortizado ou ao valor justo por meio do resultado - VJR.

Os ativos financeiros não são reclassificados subsequentemente ao reconhecimento inicial, a não ser que a Companhia e suas controladas mudem o modelo de negócios para a gestão de ativos financeiros, e neste caso todos os ativos financeiros afetados são reclassificados no primeiro dia do período de apresentação posterior à mudança no modelo de negócios.

Um ativo financeiro é mensurado ao custo amortizado se atender ambas as condições a seguir e não for designado como mensurado ao valor justo por meio do resultado:

- é mantido dentro de um modelo de negócios cujo objetivo seja manter ativos financeiros para receber fluxos de caixa contratuais;
- e seus termos contratuais geram, em datas específicas, fluxos de caixa que são relativos somente ao pagamento de principal e juros sobre o valor principal em aberto.

No reconhecimento inicial de um investimento em um instrumento patrimonial que não seja mantido para negociação, a Companhia e suas controladas podem optar irrevogavelmente por apresentar alterações subsequentes no valor justo do investimento em ORA (Outros resultados abrangentes). Essa escolha é feita investimento por investimento.

**(i) Ativos financeiros - Avaliação do modelo de negócio**

A Companhia e suas controladas realizam uma avaliação de objetivo do modelo de negócios em que um ativo financeiro é mantido em carteira porque isso reflete melhor a maneira pela qual o negócio é gerido e as informações são fornecidas à Administração. As informações consideradas incluem:

- as políticas e objetivos estipulados para a carteira e o funcionamento prático dessas políticas. Eles incluem a questão de saber se a estratégia da Administração tem como foco

**Notas Explicativas**

*Granja Faria S.A.*  
*Informações financeiras intermediárias individuais e consolidadas em*  
*30 de setembro de 2023 e 2022*

a obtenção de receitas de juros contratuais, a manutenção de um determinado perfil de taxa de juros, a correspondência entre a duração dos ativos financeiros e a duração de passivos relacionados ou saídas esperadas de caixa, ou a realização de fluxos de caixa por meio da venda de ativos;

- como o desempenho da carteira é avaliado e reportado à Administração da Companhia e suas controladas;
- os riscos que afetam o desempenho do modelo de negócios (e o ativo financeiro mantido naquele modelo de negócios) e a maneira como aqueles riscos são gerenciados;
- a frequência, o volume e o momento das vendas de ativos financeiros nos exercícios anteriores, os motivos de tais vendas e suas expectativas sobre vendas futuras.

As transferências de ativos financeiros para terceiros em transações que não se qualificam para o desreconhecimento não são consideradas vendas, de maneira consistente com o reconhecimento contínuo dos ativos da Companhia e de suas controladas.

Os ativos financeiros mantidos para negociação ou gerenciados com desempenho avaliado com base no valor justo são mensurados ao valor justo por meio do resultado.

**(ii) Ativos financeiros - avaliação sobre se os fluxos de caixa contratuais são somente pagamentos de principal e de juros**

Para fins dessa avaliação, o ‘principal’ é definido como o valor justo do ativo financeiro no reconhecimento inicial. Os ‘juros’ são definidos como uma contraprestação pelo valor do dinheiro no tempo e pelo risco de crédito associado ao valor principal em aberto durante um determinado exercício de tempo e pelos outros riscos e custos básicos de empréstimos (por exemplo, risco de liquidez e custos administrativos), assim como uma margem de lucro. A Companhia e suas controladas consideram os termos contratuais do instrumento para avaliar se os fluxos de caixa contratuais são somente pagamentos do principal e de juros.

Isso inclui a avaliação sobre se o ativo financeiro contém um termo contratual que poderia mudar o momento ou o valor dos fluxos de caixa contratuais de forma que ele não atenderia essa condição. Ao fazer essa avaliação, a Companhia e suas controladas consideram:

- eventos contingentes que modifiquem o valor ou o a época dos fluxos de caixa;
- termos que possam ajustar a taxa contratual, incluindo taxas variáveis;
- o pré-pagamento e a prorrogação do prazo; e
- os termos que limitam o acesso da Companhia e suas controladas a fluxos de caixa de ativos específicos (por exemplo, baseados na performance de um ativo).

O pagamento antecipado é consistente com o critério de pagamentos do principal e juros caso o valor do pré-pagamento represente, em sua maior parte, valores não pagos do principal e de juros sobre o valor do principal pendente - o que pode incluir uma compensação adicional razoável pela rescisão antecipada do contrato. Além disso, com relação a um ativo financeiro adquirido por um valor menor ou maior do que o valor nominal do contrato, a permissão ou a exigência de pré-pagamento por um valor que represente o valor nominal do contrato mais os juros contratuais (que também pode incluir compensação adicional razoável pela rescisão antecipada do contrato) acumulados (mas não pagos) são tratadas como consistentes com esse critério se o valor justo do pré-pagamento for insignificante no reconhecimento inicial.

**(iii) Ativos financeiros - Mensuração subsequente e ganhos e perdas**

## Notas Explicativas

**Granja Faria S.A.**  
*Informações financeiras intermediárias individuais e consolidadas em  
30 de setembro de 2023 e 2022*

Ativos financeiros a VJR: Esses ativos são mensurados subsequentemente ao valor justo. O resultado líquido, incluindo juros ou receita de dividendos, é reconhecido no resultado.

Ativos financeiros a custo amortizado: Esses ativos são subsequentemente mensurados ao custo amortizado utilizando o método de juros efetivos. O custo amortizado é reduzido por perdas por *impairment*. A receita de juros, ganhos e perdas cambiais e o *impairment* são reconhecidos no resultado. Qualquer ganho ou perda no desreconhecimento é reconhecido no resultado.

**(iv) Passivos financeiros - classificação, mensuração subsequente e ganhos e perdas**

Os passivos financeiros foram classificados como mensurados ao custo amortizado. Um passivo financeiro é classificado como mensurado ao valor justo por meio do resultado caso for classificado como mantido para negociação, for um derivativo ou for designado como tal no reconhecimento inicial. Passivos financeiros mensurados ao VJR são mensurados ao valor justo e o resultado líquido, incluindo juros, é reconhecido no resultado. Outros passivos financeiros são subsequentemente mensurados pelo custo amortizado utilizando o método de juros efetivos. A despesa de juros, ganhos e perdas cambiais são reconhecidos no resultado.

**(b) Desreconhecimento**

**(i) Ativos financeiros**

A Companhia e suas controladas desreconhecem um ativo financeiro quando os direitos contratuais aos fluxos de caixa do ativo expiram, ou quando a Companhia e suas controladas transferem os direitos contratuais de recebimento aos fluxos de caixa contratuais sobre um ativo financeiro em uma transação na qual substancialmente todos os riscos e benefícios da titularidade do ativo financeiro são transferidos ou na qual a Companhia e suas controladas nem transferem e nem mantêm substancialmente todos os riscos e benefícios da titularidade do ativo financeiro e também não retém o controle sobre o ativo financeiro.

**(ii) Passivos financeiros**

A Companhia e suas controladas desreconhecem um passivo financeiro quando sua obrigação contratual é retirada, cancelada ou expira. A Companhia e suas controladas também desreconhecem um passivo financeiro quando os termos são modificados e os fluxos de caixa do passivo modificado são substancialmente diferentes, caso em que um novo passivo financeiro baseado nos termos modificados é reconhecido a valor justo.

No desreconhecimento de um passivo financeiro, a diferença entre o valor contábil extinto e a contraprestação paga (incluindo ativos transferidos que não transitam pelo caixa ou passivos assumidos) é reconhecida no resultado.

**(c) Compensação**

Os ativos ou passivos financeiros são compensados e o valor líquido apresentado no balanço patrimonial quando, e somente quando, a Companhia e suas controladas tem atualmente um direito legalmente executável de compensar os valores e tenha a intenção de liquidá-los em uma base líquida ou de realizar o ativo e liquidar o passivo simultaneamente.

**(d) Redução ao valor recuperável (*impairment*)**

**(i) Ativos não financeiros**

Em cada data de reporte, o Grupo revisa os valores contábeis de seus ativos não financeiros

## Notas Explicativas

*Granja Faria S.A.*  
*Informações financeiras intermediárias individuais e consolidadas em*  
*30 de setembro de 2023 e 2022*

(exceto estoques, ativos contratuais e impostos diferidos) para apurar se há indicação de perda ao valor recuperável. Caso ocorra alguma indicação, o valor recuperável do ativo é estimado. No caso do ágio, o valor recuperável é testado anualmente.

Para testes de redução ao valor recuperável, os ativos são agrupados em Unidades Geradoras de Caixa (UGC), ou seja, no menor grupo possível de ativos que gera entradas de caixa pelo seu uso contínuo, entradas essas que são em grande parte independentes das entradas de caixa de outros ativos ou UGCs. O ágio de combinações de negócios é alocado às UGCs ou grupos de UGCs que se espera que irão se beneficiar das sinergias da combinação.

O valor recuperável de um ativo ou UGC é o maior entre o seu valor em uso e o seu valor justo menos custos para alienação. O valor em uso é baseado em fluxos de caixa futuros estimados, descontados a valor presente usando uma taxa de desconto antes dos impostos que reflita as avaliações atuais de mercado do valor do dinheiro no tempo e os riscos específicos do ativo ou da UGC.

Uma perda por redução ao valor recuperável é reconhecida se o valor contábil do ativo ou UGC exceder o seu valor recuperável.

Perdas por redução ao valor recuperável são reconhecidas no resultado. Perdas reconhecidas referentes às UGCs são inicialmente alocadas para redução de qualquer ágio alocado a esta UGC (ou grupo de UGCs), e então para redução do valor contábil dos outros ativos da UGC (ou grupo de UGCs) de forma pro rata.

Uma perda por redução ao valor recuperável relacionada ao ágio não é revertida. Quanto aos demais ativos, as perdas por redução ao valor recuperável são revertidas somente na extensão em que o novo valor contábil do ativo não exceda o valor contábil que teria sido apurado, líquido de depreciação ou amortização, caso a perda de valor não tivesse sido reconhecida.

### **(ii) Mensuração das perdas de crédito esperadas**

As perdas de crédito esperadas são estimativas ponderadas pela probabilidade de perdas de crédito. As perdas de crédito são mensuradas a valor presente com base em todas as insuficiências de caixa (ou seja, a diferença entre os fluxos de caixa devidos à Companhia e suas controladas de acordo com o contrato e os fluxos de caixa que a Companhia e suas controladas esperam receber), por meio de uma abordagem simplificada, determinada por perdas já conhecidas e/ou esperadas avaliadas pela Administração, para cobrir perdas prováveis de ocorrerem.

Mais detalhes na nota explicativa 3.3.1 – (c).

### **(iii) Apresentação da provisão para perdas de crédito esperadas no balanço patrimonial**

A provisão para perdas para ativos financeiros mensurados pelo custo amortizado é deduzida do valor contábil bruto dos ativos.

## Notas Explicativas

*Granja Faria S.A.*  
*Informações financeiras intermediárias individuais e consolidadas em*  
*30 de setembro de 2023 e 2022*

### 4.4 Caixa e equivalente de caixa

O caixa e equivalentes de caixa são mantidos com a finalidade de atenderem a compromissos de caixa de curto prazo e não para investimento ou outros propósitos. Incluem dinheiro em caixa, depósitos bancários, investimentos financeiros de curto prazo de alta liquidez e com risco insignificante de mudança de valor de mercado.

Por conseguinte, um investimento, normalmente, se qualifica como equivalente de caixa quando tem vencimento de curto prazo, por exemplo, três meses ou menos, a contar da data de contratação.

Saldos de conta corrente eventualmente a descoberto na data-base das demonstrações financeiras individuais e consolidadas são incluídos como componente de caixa e equivalente de caixa em decorrência da alta liquidez em curto espaço de tempo, compondo integralmente a gestão de caixa. Moeda funcional e de apresentação

### 4.5 Estoques

Os estoques são mensurados pelo menor valor entre o custo e o valor realizável líquido. Os estoques são mensurados pelo custo médio de aquisição e incluem gastos incorridos na aquisição de estoques e outros custos incorridos em trazê-los às suas localizações e condições existentes. A provisão para perdas ou obsolescência é constituída quando identificada.

### 4.6 Ativos biológicos

Avaliação dos ativos biológicos é feita ao final de cada período pela Companhia, sendo o ganho ou perda na variação do valor justo dos ativos biológicos reconhecidos no resultado do exercício em que ocorrem, em linha específica da demonstração do resultado, denominada “Variação do Valor Justo dos Ativos Biológicos”.

Para a determinação do valor justo, foi aplicada a técnica da abordagem de receita utilizando o modelo de fluxo de caixa descontado, de acordo com o ciclo de produtividade projetado para estes ativos.

A Companhia e suas controladas classificam aves vivas como ativo biológico. A vida útil das aves que produzem os ovos férteis é de 72 semanas para galinhas (55 semanas para codornas), sendo 48 semanas o período produtivo para galinhas (12 semanas para codornas). No caso das aves de postura de ovos comerciais, a vida útil é de 114 semanas para galinhas (55 para codornas), sendo 96 semanas o período produtivo para galinhas (50 para codornas).

### 4.7 Imobilizado líquido

É registrado pelo custo de aquisição, líquido das depreciações acumuladas e não excede ao valor justo.

A depreciação dos bens é calculada pelo método linear, e reconhecidos no resultado do exercício de acordo com as taxas informadas abaixo. O valor residual e vida útil dos ativos e os métodos de depreciação são revistos no encerramento de cada exercício e, ajustados de forma prospectiva, quando necessário.

## Notas Explicativas

**Granja Faria S.A.**  
*Informações financeiras intermediárias individuais e consolidadas em  
30 de setembro de 2023 e 2022*

As vidas úteis estimadas do ativo imobilizado são as seguintes:

|                         |            |
|-------------------------|------------|
| Veículos                | 2 – 5 anos |
| Móveis e utensílios     | 10 anos    |
| Máquinas e equipamentos | 10 anos    |
| Instalações             | 10 anos    |
| Edificações e Galpão    | 25 anos    |

### 4.8 Ativos intangíveis

#### 4.8.1 Reconhecimento e mensuração

##### (a) Programas de computador (*softwares*)

As licenças de *softwares* são capitalizadas com base nos custos incorridos para adquirir os softwares e fazer com que eles estejam prontos para serem utilizados. Esses custos são amortizados durante a vida útil estimada dos *softwares*, de três a cinco anos.

Os custos associados à manutenção de *softwares* são reconhecidos como despesa, conforme incorridos. Os custos de desenvolvimento que são diretamente atribuíveis ao projeto e aos testes de produtos de software identificáveis e exclusivos, controlados pelo Grupo, são reconhecidos como ativos intangíveis.

##### (b) Relacionamento com cliente

Refere-se as carteiras de clientes, apresentadas no consolidado, identificadas em combinação de negócios.

As carteiras de clientes foram reconhecidas pelo valor justo na data da aquisição, têm vida útil finita. A amortização é calculada usando o método linear durante a vida esperada da relação com o cliente.

##### (c) Ágio

O ágio resulta da aquisição de controladas, apresentadas no consolidado, e representa o excesso da contraprestação transferida em relação ao valor justo dos ativos líquidos adquiridos.

#### 4.8.2 Amortização

A amortização é calculada utilizando o método linear baseado na vida útil estimada dos itens, líquido de seus valores residuais estimados. A amortização é reconhecida no resultado. O ágio não é amortizado.

As vidas úteis estimadas estão demonstradas na nota explicativa nº 14.

### 4.9 Arrendamentos

No início de um contrato, a Companhia e suas controladas avaliam se um contrato é ou contém um arrendamento.

Um contrato é, ou contém um arrendamento, se o contrato transferir o direito de controlar o uso de um ativo identificado por um período em troca de contraprestação.

A Companhia e suas controladas reconhecem um ativo de direito de uso e um passivo de arrendamento na data de início do arrendamento. O ativo de direito de uso é mensurado inicialmente ao custo, que compreende o valor da mensuração inicial do passivo de



## Notas Explicativas

**Granja Faria S.A.**  
*Informações financeiras intermediárias individuais e consolidadas em  
30 de setembro de 2023 e 2022*

arrendamento, ajustado para quaisquer pagamentos de arrendamento efetuados até a data de início, mais quaisquer custos diretos iniciais incorridos pelo arrendatário.

O ativo de direito de uso é subsequentemente depreciado pelo método linear desde a data de início até o final do prazo do arrendamento, a menos que o arrendamento transfira a propriedade do ativo subjacente ao arrendatário ao fim do prazo do arrendamento, ou se o custo do ativo de direito de uso refletir que o arrendatário exercerá a opção de compra. Nesse caso, o ativo de direito de uso será depreciado durante a vida útil do ativo subjacente, que é determinada na mesma base que a do ativo imobilizado. Além disso, o ativo de direito de uso é periodicamente reduzido por perdas por redução ao valor recuperável, se houver, e ajustado para determinadas remensurações do passivo de arrendamento.

O passivo de arrendamento é mensurado inicialmente ao valor presente dos pagamentos do arrendamento que não são efetuados na data de início, descontados pela taxa de juros do contrato de arrendamento.

O passivo de arrendamento é mensurado pelo custo amortizado, utilizando o método dos juros efetivos. É remensurado quando há uma alteração nos pagamentos futuros de arrendamento resultante de alteração em índice ou taxa ou se houver alteração nos valores que se espera que sejam pagos de acordo com a garantia de valor residual.

### 4.10 Impairment de ativos não financeiros

A cada data do relatório o grupo revisa o valor contábil dos seus ativos não financeiros (outros que não estoques, ativos de contrato e impostos diferidos) para determinar, se há alguma indicação de impairment. Se existe alguma indicação, assim o valor recuperável deste ativo está sendo estimado. O Ágio é testado anualmente para impairment.

Sendo tais evidências identificadas e tendo o valor contábil líquido excedido o valor recuperável, é constituída provisão para desvalorização ajustando o valor contábil líquido ao valor recuperável. O valor recuperável de um ativo ou de determinada unidade geradora de caixa é definido como sendo o maior entre o valor em uso e o valor líquido de venda.

Na estimativa do valor em uso do ativo, os fluxos de caixa futuros estimados são descontados ao seu valor presente, utilizando uma taxa de desconto antes dos tributos que reflita o custo médio ponderado de capital para a indústria em que opera a unidade geradora de caixa. O valor justo líquido das despesas de venda é determinado, sempre que possível, com base em transações recentes de mercado entre partes conhecedoras e interessadas com ativos semelhantes. Na ausência de transações observáveis neste sentido, uma metodologia de avaliação apropriada é utilizada. Os cálculos dispostos neste modelo são corroborados por indicadores disponíveis de valor justo, como preços cotados para entidades listadas, entre outros indicadores disponíveis.

O Grupo baseia sua avaliação de redução ao valor recuperável com base nas previsões e orçamentos financeiros mais recentes, os quais são elaborados separadamente pela Administração para cada unidade geradora de caixa às quais os ativos estejam alocados. As projeções baseadas nestas previsões e orçamentos geralmente abrangem o período de cinco anos. Uma taxa média de crescimento de longo prazo é calculada e aplicada aos fluxos de caixa futuros após o quinto ano.

## Notas Explicativas

*Granja Faria S.A.*  
*Informações financeiras intermediárias individuais e consolidadas em*  
*30 de setembro de 2023 e 2022*

A perda por desvalorização de ágio, não é revertida. Para outros ativos uma perda pelo impairment é revertido somente na medida que o valor do valor contábil deste ativo não excede o valor contábil que será determinado, líquido de depreciação ou amortização respectivamente, se nenhuma perda por redução ao valor recuperável foi reconhecida.

Uma perda por redução ao valor recuperável de um ativo previamente reconhecida é revertida apenas se tiver havido mudança nas circunstâncias utilizadas para determinar o valor recuperável do ativo desde a última perda por desvalorização que foi reconhecida. A reversão é limitada para que o valor contábil do ativo não exceda o valor contábil que teria sido determinado (líquido de depreciação, amortização ou exaustão), caso nenhuma perda por desvalorização tivesse sido reconhecida para o ativo em anos anteriores. Essa reversão é reconhecida no resultado.

O teste de redução ao valor recuperável do ágio é feito anualmente no final do exercício ou quando as circunstâncias indicarem que o valor contábil tenha se deteriorado. Para o período findo em 30 de setembro de 2023 a Companhia e suas controladas não possui indicativos para contabilização de impairment sobre o ágio.

A perda por desvalorização é reconhecida para uma unidade geradora de caixa ao qual o ágio esteja relacionado. Quando o valor recuperável da unidade é inferior ao valor contábil da unidade, a perda é reconhecida e alocada para reduzir o valor contábil dos ativos da unidade na seguinte ordem: (a) reduzindo o valor contábil do ágio alocado à unidade geradora de caixa; e (b) a seguir, aos outros ativos da unidade proporcionalmente ao valor contábil de cada ativo.

Ativos intangíveis com vida útil indefinida são testados em relação à perda por redução ao valor recuperável anualmente no final do exercício, individualmente ou no nível da unidade geradora de caixa, conforme o caso ou quando as circunstâncias indicarem perda por desvalorização do valor contábil. Durante 2023, a Administração da Companhia e suas controladas não identificaram perda substancial econômica do valor recuperável de seus ativos imobilizado e intangível.

### **4.11 Empréstimos, financiamentos e debêntures**

Os empréstimos são reconhecidos, inicialmente, pelo valor justo, líquido dos custos incorridos na transação e são, subsequentemente, demonstrados pelo custo amortizado. Qualquer diferença entre os valores captados (líquidos dos custos da transação) e o valor total a pagar é reconhecida na demonstração do resultado durante o período em que os empréstimos estejam em aberto, utilizando o método da taxa efetiva de juros.

Os empréstimos são classificados como passivo circulante, a menos que o Grupo tenha um direito incondicional de diferir a liquidação do passivo por, pelo menos, 12 meses após a data do balanço.

Os custos de empréstimos gerais e específicos que são diretamente atribuíveis à aquisição, construção ou produção de um ativo qualificável, que é um ativo que, necessariamente, demanda um período de tempo substancial para ficar pronto para seu uso ou venda pretendidos, são capitalizados como parte do custo do ativo quando for provável que eles irão resultar em benefícios econômicos futuros para a entidade e que tais custos possam ser mensurados com confiança. Demais custos de empréstimos são reconhecidos como despesa no período em que são incorridos.

## Notas Explicativas

*Granja Faria S.A.*  
*Informações financeiras intermediárias individuais e consolidadas em*  
*30 de setembro de 2023 e 2022*

### 4.12 Provisões

Uma provisão é reconhecida no balanço quando a Companhia e suas controladas têm uma obrigação ou potencial obrigação “legal”, presente como consequência de um evento passado e é provável que recursos sejam exigidos para liquidar essa obrigação e uma estimativa confiável do valor da obrigação possa ser feita. A despesa relativa a qualquer provisão é apresentada na demonstração do resultado, líquida de qualquer reembolso.

A Companhia e suas controladas fazem parte de diversos processos judiciais e administrativos. Provisões são constituídas para todas as contingências referentes a processos judiciais para os quais é provável que uma saída de recursos seja feita para liquidar a contingência/obrigação e uma estimativa razoável possa ser feita. A avaliação da probabilidade de perda inclui a avaliação das evidências disponíveis, a hierarquia das leis, as jurisprudências disponíveis, as decisões mais recentes nos tribunais e sua relevância no ordenamento jurídico, bem como a avaliação de advogados externos. As provisões são revisadas e ajustadas para levar em conta alterações nas circunstâncias, tais como prazo de prescrição aplicável, conclusões de inspeções fiscais ou exposições adicionais identificadas com base em novos assuntos ou decisões de tribunais.

A provisão para contingências é constituída em montante considerado suficiente pela Administração para cobrir perdas prováveis até as datas dos balanços, e apoiada na opinião dos advogados da Companhia e suas controladas. Os fundamentos e a natureza das provisões para contingências estão descritos em nota explicativa.

Os direitos de reembolso são reconhecidos quando se espera que os desembolsos necessários para liquidar uma provisão sejam reembolsados por outra parte. O reembolso é reconhecido quando, e somente quando, for praticamente certo que o reembolso será recebido se a Companhia e suas controladas liquidarem a obrigação. O reembolso é tratado como ativo separado. O valor reconhecido para o reembolso não deve ultrapassar o valor da provisão. Na demonstração do resultado, a despesa relativa a uma provisão é apresentada líquida do valor reconhecido de reembolso.

### 4.13 Receitas de contratos com cliente

A Companhia e suas controladas estão envolvidas na venda de ovos férteis, pintinhos de 1(um) dia, ovos para consumo, serviços de incubação, adubos e resíduos, venda de outras mercadorias ligadas a atividade e são reconhecidas pelo valor justo da contraprestação recebida ou a receber.

As receitas de vendas estão sendo apresentadas líquidas, ou seja, deduzidos dos impostos incidentes sobre estas, os quais estão apresentados como contas redutoras das receitas. A receita de venda de produtos é reconhecida quando existe um contrato com o cliente, as obrigações de desempenho são identificadas, o preço da transação é mensurável e alocado de forma confiável e benefícios inerentes ao produto são transferidos para o comprador.

Uma receita não é reconhecida se há uma incerteza significativa da sua realização. Veja nota explicativa 22 e os detalhes sobre o reconhecimento da receita da Companhia.

### 4.14 Tributação sobre renda

#### (a) Imposto de renda e contribuição social – correntes

A provisão para tributos sobre a renda está baseada no lucro tributável do exercício. O lucro

## Notas Explicativas

*Granja Faria S.A.*  
*Informações financeiras intermediárias individuais e consolidadas em*  
*30 de setembro de 2023 e 2022*

tributável difere do lucro apresentado na demonstração do resultado, porque exclui receitas ou despesas tributáveis ou dedutíveis em outros exercícios, além de excluir itens não tributáveis ou não dedutíveis de forma permanente.

A provisão para imposto sobre a renda é calculada individualmente por empresa com base nas alíquotas vigentes no fim do exercício, o imposto de renda e a contribuição social sobre o lucro líquido da Companhia e suas controladas são calculados da seguinte forma:

Imposto de Renda Pessoa Jurídica: à alíquota de 15%, acrescida da alíquota de 10% para montante de lucro tributável que exceder o valor de R\$ 240 e Contribuição Social sobre o Lucro Líquido à alíquota de 9%.

A despesa de imposto de renda e contribuição social correntes é calculada com base nas leis e nos normativos tributários promulgados até a data de encerramento do exercício, de acordo com os regulamentos tributários brasileiros.

### **(b) Imposto de renda e contribuição social – diferidos**

Tributo diferido é gerado por diferenças temporárias na data do balanço entre as bases fiscais de ativos e passivos e seus valores contábeis.

Passivos fiscais diferidos são reconhecidos para todas as diferenças tributárias temporárias, exceto quando o passivo fiscal diferido surge do reconhecimento inicial de ágio ou de um ativo ou passivo em uma transação que não for uma combinação de negócios e, na data da transação, não afeta o lucro contábil ou o lucro ou prejuízo fiscal; e sobre as diferenças temporárias tributárias relacionadas com investimentos em controladas, em que o período da reversão das diferenças temporárias pode ser controlado e é provável que as diferenças temporárias não sejam revertidas no futuro próximo.

Ativos fiscais diferidos são reconhecidos para todas as diferenças temporárias dedutíveis, créditos e perdas tributários não utilizados, na extensão em que seja provável que o lucro tributável esteja disponível para que as diferenças temporárias dedutíveis possam ser realizadas, e créditos e perdas tributários não utilizados possam ser utilizados, exceto quando o ativo fiscal diferido relacionado com a diferença temporária dedutível é gerado no reconhecimento inicial do ativo ou passivo em uma transação que não é uma combinação de negócios e, na data da transação, não afeta nem o lucro contábil nem o lucro tributável (ou prejuízo fiscal); e sobre as diferenças temporárias dedutíveis associadas com investimentos em controladas, ativos fiscais diferidos são reconhecidos somente na extensão em que for provável que as diferenças temporárias sejam revertidas no futuro próximo e o lucro tributável esteja disponível para que as diferenças temporárias possam ser utilizadas.

O valor contábil dos ativos fiscais diferidos é revisado em cada data do balanço e baixado na extensão em que não é mais provável que lucros tributáveis estarão disponíveis para permitir que todo ou parte do ativo fiscal diferido venha a ser utilizado. Ativos fiscais diferidos baixados são revisados a cada data do balanço e são reconhecidos na extensão em que se torna provável que lucros tributáveis futuros permitirão que os ativos fiscais diferidos sejam recuperados. A contabilização dos ativos e passivos fiscais diferidos líquidos é efetuada pelo Grupo se, e somente se, a entidade tem o direito legalmente executável de compensar os ativos fiscais correntes contra os passivos fiscais correntes e se os ativos fiscais diferidos e os passivos fiscais diferidos estão relacionados com tributos sobre o lucro lançados pela mesma autoridade

## Notas Explicativas

*Granja Faria S.A.*  
*Informações financeiras intermediárias individuais e consolidadas em*  
*30 de setembro de 2023 e 2022*

tributária.

### 4.15 Lucro por ação

O lucro por ação básico é calculado por meio do resultado do período atribuível aos acionistas controladores e da média ponderada das ações ordinárias em circulação no respectivo exercício.

O Lucro por ação diluído não é aplicável para as demonstrações financeiras findas em 31 de dezembro de 2022 e 30 de setembro de 2023, portanto, o lucro por ação básico e diluído são iguais.

### 4.16 Informações por segmento

Um segmento operacional (vide nota explicativa nº 28) é um componente da Companhia e suas controladas que desenvolvem atividades de negócio das quais podem obter receitas e incorrer em despesas, incluindo receitas e despesas relacionadas com transações com outros componentes. Todos os resultados operacionais dos segmentos operacionais são revisados frequentemente pela Conselho de Administração a, da qual é responsável para decisões sobre os recursos a serem alocados ao segmento e para avaliação de seu desempenho, para o qual informações financeiras individualizadas estão disponíveis.

Os resultados de segmentos incluem itens diretamente atribuíveis ao segmento, tais como receita líquida de vendas, resultado bruto, resultado antes das despesas financeiras, bem como aqueles que podem ser alocados em bases razoáveis, os quais são revisados pelo Conselho de Administração. Os itens não alocados compreendem, principalmente, ativos institucionais (primariamente a sede da Companhia e suas controladas) e ativos e passivos de imposto de renda e contribuição social.

Como forma de gerenciar seus negócios, tanto no âmbito financeiro como no operacional, a Companhia e suas controladas classificou seus negócios em Ovos Férteis, Ovos Comerciais e Fertilizantes. Essas divisões são consideradas os segmentos primários para divulgação de informações. As principais características para cada uma das divisões são:

- a) Ovos Férteis – correspondente à produção e venda de ovos férteis para incubação e pintinhos de um dia, com incubatórios, unidade produtora de ração e um sistema forte e consolidado de parceria com o produtor rural (integração) para as fases da criação das aves e produção de ovos.
- b) Fertilizantes – representado substancialmente pela produção e venda do adubo gerado pelo plantel de aves, agregado a compostos minerais, que proporciona sustentabilidade agrícola e mais nutrição ao solo.
- c) Comercial – corresponde à produção e venda de ovos comerciais para consumo.

### 4.17 Demonstração do valor adicionado

Tem por finalidade evidenciar a riqueza criada pela Companhia e suas controladas e sua distribuição durante determinado período. É apresentada conforme requerido pela legislação societária brasileira, preparada com base em informações obtidas dos registros contábeis que servem de base de preparação das demonstrações financeiras, registros complementares, e segundo as disposições contidas no pronunciamento técnico CPC 09 - Demonstração do Valor Adicionado (“DVA”).

## Notas Explicativas

*Granja Faria S.A.*  
*Informações financeiras intermediárias individuais e consolidadas em*  
*30 de setembro de 2023 e 2022*

### **4.18 Investimentos em entidades sob o método de equivalência patrimonial**

Tais investimentos são calculados ao custo, cujo valor inclui o custo de transação. Após reconhecimento inicial a participação da Companhia no lucro líquido ou na perda do ano fiscal e outras receitas da investida são divulgados nas demonstrações financeiras, até a data quando a influência significativa ou controle em conjunto deixa de existir.

### **4.19 Outros ativos e passivos (circulantes e não circulantes)**

Um ativo é reconhecido no balanço quando for provável que seus benefícios econômico-futuros serão gerados em favor da Companhia e suas controladas e seu custo ou valor puder ser mensurado com segurança. Um passivo é reconhecido no balanço quando a Companhia e suas controladas possui uma obrigação legal ou constituída como resultado de um evento passado sendo provável que um recurso econômico seja requerido para liquidá-lo. As provisões são registradas tendo como base as melhores estimativas do risco envolvido.

Os ativos e passivos são classificados como circulantes quando sua realização ou liquidação é provável que ocorra nos próximos 12 meses. Caso contrário, são demonstrados como não circulantes.

### **4.20 Receitas financeiras e despesas financeiras**

As receitas financeiras abrangem basicamente as receitas de juros sobre aplicações financeiras, variação cambial ativa e descontos obtidos. A receita de juros é reconhecida no resultado através do método dos juros efetivos.

As despesas financeiras abrangem despesas com juros e encargos sobre empréstimos, financiamentos, aquisições e impostos parcelados, variação cambial e descontos concedidos. Custos de empréstimo que não são diretamente atribuíveis à aquisição, construção ou produção de um ativo qualificável são mensurados no resultado através do método de juros efetivos.

## **5 Gestão do risco financeiro**

A Companhia e suas controladas mantêm operações com instrumentos financeiros. A gestão desses instrumentos é efetuada por meio de estratégias operacionais e controles internos visando à liquidez, à rentabilidade e à segurança. A política de controle consiste em acompanhamento permanente das condições contratadas versus condições vigentes no mercado. A Companhia e suas controladas não efetuam aplicações de caráter especulativo, em derivativos ou quaisquer outros ativos de risco. Os resultados obtidos com essas operações estão condizentes com as políticas e as estratégias definidas pela sua Administração. As operações da Companhia e suas controladas estão sujeitas aos fatores de riscos a seguir descritos:

### **5.1. Fatores de risco financeiro**

#### **(a) Risco de mercado**

Risco de mercado é o risco de que alterações nos preços de mercado - tais como taxas de câmbio e taxas de juros - irão afetar os ganhos da Companhia e suas controladas ou o valor de seus instrumentos financeiros. O objetivo do gerenciamento de risco de mercado é gerenciar e controlar as exposições a riscos de mercado, dentro de parâmetros aceitáveis, e ao mesmo tempo otimizar o retorno.

**Notas Explicativas**

*Granja Faria S.A.*  
*Informações financeiras intermediárias individuais e consolidadas em*  
*30 de setembro de 2023 e 2022*

**(b) Risco de crédito**

A Companhia e suas controladas restringem a exposição a riscos de crédito associados à caixa e aos equivalentes de caixa, efetuando seus investimentos em instituições financeiras e com remuneração em títulos de curto prazo.

Com relação a contas a receber de clientes, a Companhia e suas controladas restringem a sua exposição a riscos de crédito por meio da seletividade de clientes e de análises de crédito contínua.

Adicionalmente, inexistem históricos relevantes de perdas, por meio de acompanhamento dos limites individuais de posição, a fim de minimizar eventuais problemas de inadimplência com essas contas a receber.

**(c) Risco de taxa de juros**

Decorre da possibilidade de a Companhia e suas controladas sofrerem ganhos ou perdas decorrentes de oscilações de taxas de juros incidentes sobre seus ativos e passivos financeiros. A Companhia e suas controladas não possuem operações com derivativos para a proteção na variação de taxa de juros. As taxas de juros contratadas sobre aplicações financeiras (títulos e valores mobiliários) estão mencionadas na nota nº 6.

A Companhia e suas controladas efetuou análise de sensibilidade a fim de demonstrar os impactos das variações das taxas de juros sobre seus passivos financeiros, considerando para os próximos 12 meses as seguintes taxas de juros prováveis.

Esse estudo tem como cenário provável a taxa do CDI em 12,65% a.a. (12,38% em 31/12/2022), com base na curva futura de juros desenhada na B3 (Brasil, Bolsa, Balcão), IPCA de 4,86% a.a. (5,98% a.a. em 31/12/2022), (fonte: Bacen - Banco Central do Brasil) de 30/09/2023, impactando proporcionalmente as dívidas.

A seguir é apresentado o quadro do demonstrativo com os respectivos impactos, considerando o cenário provável (Cenário I), com aumentos de 25% (Cenário II) e 50% (Cenário III):

**Notas Explicativas**

**Granja Faria S.A.**  
*Informações financeiras intermediárias individuais e consolidadas em*  
*30 de setembro de 2023 e 2022*

**Em 30 de setembro de 2023:**

| Operação                                  | Controladora   |             |               |                    |                  |                   |
|---|----------------|-------------|---------------|--------------------|------------------|-------------------|
|   | Exposição      | Risco       | Taxa provável | Cenário I provável | Cenário II + 25% | Cenário III + 50% |
| Aplicações financeiras                    | 4.624          | CDI         | 12,65%        | 585                | 731              | 877               |
| Empréstimos e financiamentos              | 562.930        | CDI + 2,31% | 14,96%        | (84.214)           | (105.268)        | (126.321)         |
| Contas a pagar - aquisição de controladas | 149.828        | CDI         | 12,65%        | (18.953)           | (23.692)         | (28.430)          |
| Contas a pagar - aquisição de controladas | 152.754        | IPCA        | 4,86%         | (7.424)            | (9.280)          | (11.136)          |
| <b>Total</b>                              | <b>870.136</b> |             |               | <b>(110.006)</b>   | <b>(137.508)</b> | <b>(165.010)</b>  |

| Operação                                  | Consolidado      |             |               |                    |                  |                   |
|---|------------------|-------------|---------------|--------------------|------------------|-------------------|
|   | Exposição        | Risco       | Taxa provável | Cenário I provável | Cenário II + 25% | Cenário III + 50% |
| Aplicações financeiras                    | 30.185           | CDI         | 12,65%        | 3.818              | 4.773            | 5.728             |
| Empréstimos e financiamentos              | 905.730          | CDI + 2,31% | 14,96%        | (135.497)          | (169.372)        | (203.246)         |
| Contas a pagar - aquisição de controladas | 149.828          | CDI         | 12,65%        | (18.953)           | (23.692)         | (28.430)          |
| Contas a pagar - aquisição de controladas | 152.754          | IPCA        | 4,86%         | (7.424)            | (9.280)          | (11.136)          |
| <b>Total</b>                              | <b>1.238.497</b> |             |               | <b>(158.057)</b>   | <b>(197.571)</b> | <b>(237.084)</b>  |

**Em 31 de dezembro de 2022:**

| Operação                                  | Controladora   |             |               |                    |                  |                   |
|---|----------------|-------------|---------------|--------------------|------------------|-------------------|
|   | Exposição      | Risco       | Taxa provável | Cenário I provável | Cenário II + 25% | Cenário III + 50% |
| Aplicações financeiras                    | 40.944         | CDI         | 12,38%        | 5.069              | 6.336            | 7.603             |
| Empréstimos e financiamentos              | 544.472        | CDI + 2,31% | 14,69%        | (79.983)           | (99.979)         | (119.974)         |
| Contas a pagar - aquisição de controladas | 535            | CDI         | 12,38%        | (66)               | (83)             | (99)              |
| Contas a pagar - aquisição de controladas | 5.144          | IPCA        | 5,79%         | (260)              | (325)            | (391)             |
| <b>Total</b>                              | <b>591.095</b> |             |               | <b>(75.240)</b>    | <b>(94.051)</b>  | <b>(112.861)</b>  |

| Operação                                  | Consolidado    |             |               |                    |                  |                   |
|---|----------------|-------------|---------------|--------------------|------------------|-------------------|
|   | Exposição      | Risco       | Taxa provável | Cenário I provável | Cenário II + 25% | Cenário III + 50% |
| Aplicações financeiras                    | 46.154         | CDI         | 12,38%        | 5.714              | 7.142            | 8.571             |
| Empréstimos e financiamentos              | 561.889        | CDI + 2,31% | 14,69%        | (82.541)           | (103.177)        | (123.812)         |
| Contas a pagar - aquisição de controladas | 535            | CDI         | 12,38%        | (66)               | (83)             | (99)              |
| Contas a pagar - aquisição de controladas | 5.144          | IPCA        | 5,79%         | (260)              | (325)            | (391)             |
| <b>Total</b>                              | <b>613.722</b> |             |               | <b>(77.153)</b>    | <b>(96.443)</b>  | <b>(115.731)</b>  |

**(d) Risco com taxa de câmbio**

O risco associado decorre da possibilidade de a Companhia e suas controladas virem a incorrer em perdas por causa de flutuações nas taxas de câmbio, que aumentem os valores captados no mercado.

A administração da Companhia e suas controladas monitora periodicamente a exposição líquida de ativos e passivos em moeda estrangeira, e em 2023 não houve operações com derivativos que impactaram nas informações financeiras do período findo em 30 de setembro de 2023 (Não houve operação em 2022).

| Ativo                                 | Controladora  |               | Consolidado   |               |
|---------------------------------------|---------------|---------------|---------------|---------------|
|                                       | 30/09/2023    | 31/12/2022    | 30/09/2023    | 31/12/2022    |
| Disponibilidades em moeda estrangeira | 4.312         | 12.979        | 4.312         | 13.415        |
| Contas a receber em moeda estrangeira | 6.782         | 4.367         | 8.097         | 5.827         |
|                                       | <b>11.094</b> | <b>17.346</b> | <b>12.409</b> | <b>19.242</b> |



## Notas Explicativas

**Granja Faria S.A.**  
*Informações financeiras intermediárias individuais e consolidadas em*  
*30 de setembro de 2023 e 2022*

| <b>Controladora</b>                   |                  |              |                      |                         |                        |                         |                          |                         |
|---------------------------------------|------------------|--------------|----------------------|-------------------------|------------------------|-------------------------|--------------------------|-------------------------|
| <b>30 de setembro de 2023</b>         |                  |              |                      |                         |                        |                         |                          |                         |
| <b>Operação</b>                       | <b>Exposição</b> | <b>Risco</b> | <b>Taxa provável</b> | <b>Cenário provável</b> | <b>Cenário I + 25%</b> | <b>Cenário II + 50%</b> | <b>Cenário III - 25%</b> | <b>Cenário IV - 50%</b> |
| Disponibilidades em moeda estrangeira | 861              | USD          | 5,007                | 4.312                   | 5.390                  | 6.468                   | 3.234                    | 2.156                   |
| Contas a receber em moeda estrangeira | 1.355            | USD          | 5,007                | 6.782                   | 8.478                  | 10.173                  | 5.087                    | 3.391                   |
|                                       | 2.216            |              |                      | 11.094                  | 13.868                 | 16.641                  | 8.321                    | 5.547                   |
| <b>31 de dezembro de 2022</b>         |                  |              |                      |                         |                        |                         |                          |                         |
| <b>Operação</b>                       | <b>Exposição</b> | <b>Risco</b> | <b>Taxa provável</b> | <b>Cenário provável</b> | <b>Cenário I + 25%</b> | <b>Cenário II + 50%</b> | <b>Cenário III - 25%</b> | <b>Cenário IV - 50%</b> |
| Disponibilidades em moeda estrangeira | 2.370            | USD          | 5,4773               | 12.979                  | 16.224                 | 19.469                  | 9.734                    | 6.490                   |
| Contas a receber em moeda estrangeira | 797              | USD          | 5,4773               | 4.367                   | 5.459                  | 6.551                   | 3.275                    | 2.184                   |
|                                       | 3.167            |              |                      | 17.346                  | 21.683                 | 26.020                  | 13.009                   | 8.674                   |
| <b>Consolidado</b>                    |                  |              |                      |                         |                        |                         |                          |                         |
| <b>30 de setembro de 2023</b>         |                  |              |                      |                         |                        |                         |                          |                         |
| <b>Operação</b>                       | <b>Exposição</b> | <b>Risco</b> | <b>Taxa provável</b> | <b>Cenário provável</b> | <b>Cenário I + 25%</b> | <b>Cenário II + 50%</b> | <b>Cenário III - 25%</b> | <b>Cenário IV - 50%</b> |
| Disponibilidades em moeda estrangeira | 861              | USD          | 5,007                | 4.312                   | 5.390                  | 6.468                   | 3.234                    | 2.156                   |
| Contas a receber em moeda estrangeira | 1.617            | USD          | 5,007                | 8.097                   | 10.121                 | 12.146                  | 6.073                    | 4.049                   |
|                                       | 2.478            |              |                      | 12.409                  | 15.511                 | 18.614                  | 9.307                    | 6.205                   |
| <b>31 de dezembro de 2022</b>         |                  |              |                      |                         |                        |                         |                          |                         |
| <b>Operação</b>                       | <b>Exposição</b> | <b>Risco</b> | <b>Taxa provável</b> | <b>Cenário provável</b> | <b>Cenário I + 25%</b> | <b>Cenário II + 50%</b> | <b>Cenário III - 25%</b> | <b>Cenário IV - 50%</b> |
| Disponibilidades em moeda estrangeira | 2.449            | USD          | 5,4773               | 13.415                  | 16.769                 | 20.123                  | 10.061                   | 6.708                   |
| Contas a receber em moeda estrangeira | 1.064            | USD          | 5,4773               | 5.827                   | 7.284                  | 8.741                   | 4.370                    | 2.914                   |
|                                       | 3.513            |              |                      | 19.242                  | 24.053                 | 28.864                  | 14.431                   | 9.622                   |

**(e) Risco de liquidez**

Risco de liquidez é o risco de que a Companhia e suas controladas irão encontrar dificuldades em cumprir as obrigações associadas com seus passivos financeiros que são liquidados com pagamentos em caixa ou com outro ativo financeiro. A abordagem da Companhia e suas controladas na Administração da liquidez é de garantir, na medida do possível, que sempre terá liquidez suficiente para cumprir com suas obrigações no vencimento, tanto em condições normais como de estresse, sem causar perdas inaceitáveis ou risco de prejudicar a reputação da Companhia e suas controladas.

A Companhia e suas controladas buscam manter o nível de seu 'Caixa e equivalentes de caixa' e outros investimentos com mercado ativo em um montante superior às saídas de caixa para liquidação de passivos financeiros.

**(f) Risco de estrutura de capital (ou risco financeiro)**

Decorre da escolha entre capital próprio (aportes de capital e retenção de lucros) e capital de terceiros que a Companhia e suas controladas fazem para financiar suas operações. Para mitigar os riscos de liquidez e a otimização do custo médio ponderado do capital, a sua Administração monitora permanentemente os níveis de endividamento de acordo com sua política interna.

**Notas Explicativas**

**Granja Faria S.A.**  
*Informações financeiras intermediárias individuais e consolidadas em  
 30 de setembro de 2023 e 2022*

A seguir, estão apresentadas as maturidades contratuais de passivos financeiros:

|   | <b>Controladora</b>           |                   |                   |                        |                       |                               |                   |                   |                        |                       |
|---|-------------------------------|-------------------|-------------------|------------------------|-----------------------|-------------------------------|-------------------|-------------------|------------------------|-----------------------|
|   | <b>30 de setembro de 2023</b> |                   |                   |                        |                       | <b>31 de dezembro de 2022</b> |                   |                   |                        |                       |
|   | <b>Até 1 ano</b>              | <b>Até 2 anos</b> | <b>Até 3 anos</b> | <b>Acima de 3 anos</b> | <b>Valor contábil</b> | <b>Até 1 ano</b>              | <b>Até 2 anos</b> | <b>Até 3 anos</b> | <b>Acima de 3 anos</b> | <b>Valor contábil</b> |
| <b>Passivos</b>                           |                               |                   |                   |                        |                       |                               |                   |                   |                        |                       |
| Fornecedores                              | 28.546                        | -                 | -                 | -                      | 28.546                | 21.125                        | -                 | -                 | -                      | 21.125                |
| Empréstimos e financiamentos              | 37.049                        | 254.776           | 213.277           | 274.518                | 779.620               | 147.376                       | 213.566           | 201.317           | 178.992                | 741.251               |
| Contas a pagar - aquisição de controladas | 23.905                        | 83.623            | 49.965            | 156.357                | 313.850               | 4.212                         | 1.165             | -                 | -                      | 5.377                 |
| Outras contas a pagar                     | 13.678                        | -                 | -                 | -                      | 13.678                | 4.647                         | -                 | -                 | -                      | 4.647                 |
| <b>Total</b>                              | <b>103.178</b>                | <b>338.399</b>    | <b>263.242</b>    | <b>430.875</b>         | <b>1.135.694</b>      | <b>177.360</b>                | <b>214.731</b>    | <b>201.317</b>    | <b>178.992</b>         | <b>772.400</b>        |
|   | <b>Consolidado</b>            |                   |                   |                        |                       |                               |                   |                   |                        |                       |
|   | <b>30 de setembro de 2023</b> |                   |                   |                        |                       | <b>31 de dezembro de 2022</b> |                   |                   |                        |                       |
|   | <b>Até 1 ano</b>              | <b>Até 2 anos</b> | <b>Até 3 anos</b> | <b>Acima de 3 anos</b> | <b>Valor contábil</b> | <b>Até 1 ano</b>              | <b>Até 2 anos</b> | <b>Até 3 anos</b> | <b>Acima de 3 anos</b> | <b>Valor contábil</b> |
| <b>Passivos</b>                           |                               |                   |                   |                        |                       |                               |                   |                   |                        |                       |
| Fornecedores                              | 166.576                       | -                 | -                 | -                      | 166.576               | 102.270                       | -                 | -                 | -                      | 102.270               |
| Empréstimos e financiamentos              | 141.512                       | 326.873           | 350.906           | 188.982                | 1.008.273             | 166.425                       | 214.509           | 201.317           | 178.992                | 761.243               |
| Contas a pagar - aquisição de controladas | 23.905                        | 83.623            | 49.965            | 156.357                | 313.850               | 4.212                         | 1.165             | -                 | -                      | 5.377                 |
| Outras contas a pagar                     | 28.702                        | -                 | -                 | -                      | 28.702                | 9.494                         | -                 | -                 | -                      | 9.494                 |
| <b>Total</b>                              | <b>360.695</b>                | <b>410.496</b>    | <b>400.871</b>    | <b>345.339</b>         | <b>1.517.401</b>      | <b>282.401</b>                | <b>215.674</b>    | <b>201.317</b>    | <b>178.992</b>         | <b>878.384</b>        |

## Notas Explicativas

*Granja Faria S.A.*  
*Informações financeiras intermediárias individuais e consolidados em*  
*30 de setembro de 2023 e 2022*

**(g) Gestão de capital**

O objetivo da gestão de capital da Companhia e suas controladas é assegurar que se mantenha um rating de crédito forte perante as instituições de rating e uma relação de capital ótima, a fim de suportar os negócios da Companhia e suas controladas e maximizar o valor aos acionistas.

A Companhia e suas controladas controlam sua estrutura de capital fazendo ajustes e adequações às condições econômicas atuais. Para manter ajustada esta estrutura, a Companhia e suas controladas podem efetuar pagamentos de dividendos, captação de novos empréstimos e emissões de debêntures.

A Companhia e suas controladas compõe a estrutura de dívida líquida bancária da seguinte forma: empréstimos, financiamentos e passivo de arrendamentos, deduzindo o saldo de aplicações financeiras e o caixa e equivalentes de caixa.

|  | Controladora     |                 | Consolidado      |                 |
|--|------------------|-----------------|------------------|-----------------|
|  | 30/09/2023       | 31/12/2022      | 30/09/2023       | 31/12/2022      |
| Empréstimos e financiamentos               | 562.930          | 544.472         | 905.730          | 561.889         |
| (-) Caixa e bancos                         | (4.343)          | (19.082)        | (4.654)          | (19.671)        |
| (-) Aplicações financeiras                 | <u>(4.624)</u>   | <u>(40.944)</u> | <u>(30.185)</u>  | <u>(46.154)</u> |
| <b>Dívida líquida</b>                      | <b>553.963</b>   | <b>484.446</b>  | <b>870.891</b>   | <b>496.064</b>  |
| Patrimônio líquido                         | 558.044          | 369.772         | 558.044          | 369.772         |
| <b>Patrimônio líquido e dívida líquida</b> | <b>1.112.007</b> | <b>854.218</b>  | <b>1.428.935</b> | <b>865.836</b>  |

**(h) Políticas para contratação de instrumentos financeiros derivativos**

A Companhia e suas controladas não apresentam operações envolvendo derivativos, bem como não possui política definida para contratação desse tipo de instrumento financeiro.

**5.2. Instrumentos financeiros por categoria**

Os instrumentos financeiros da Companhia e suas controladas estão apresentados abaixo, alocados de acordo com suas classificações contábeis:

|   | Controladora                      |                  |                |                                   |                  |                |
|---|-----------------------------------|------------------|----------------|-----------------------------------|------------------|----------------|
|   | 30 de setembro de 2023            |                  |                | 31 de dezembro de 2022            |                  |                |
|   | Valor justo por meio do resultado | Custo amortizado | Total          | Valor justo por meio do resultado | Custo amortizado | Total          |
| <b>Ativos</b>                             |                                   |                  |                |                                   |                  |                |
| Caixa e equivalentes de caixa             | -                                 | 4.343            | 4.343          | -                                 | 19.082           | 19.082         |
| Aplicações financeiras                    | -                                 | 4.624            | 4.624          | -                                 | 40.944           | 40.944         |
| Contas a receber                          | -                                 | 27.436           | 27.436         | -                                 | 21.278           | 21.278         |
| Mútuos com partes relacionadas            | -                                 | 28.735           | 28.735         | -                                 | 748              | 748            |
| Outros créditos                           | -                                 | 14.995           | 14.995         | -                                 | 31.148           | 31.148         |
| <b>Total</b>                              | <b>-</b>                          | <b>80.133</b>    | <b>80.133</b>  | <b>-</b>                          | <b>113.200</b>   | <b>113.200</b> |
|   |                                   |                  |                |                                   |                  |                |
|   |                                   |                  |                |                                   |                  |                |
| <b>Passivos</b>                           |                                   |                  |                |                                   |                  |                |
| Fornecedores                              | -                                 | 28.546           | 28.546         | -                                 | 21.125           | 21.125         |
| Empréstimos e financiamentos              | -                                 | 562.930          | 562.930        | -                                 | 544.472          | 544.472        |
| Contas a pagar - aquisição de controladas | -                                 | 302.582          | 302.582        | -                                 | 5.679            | 5.679          |
| Débitos com partes relacionadas           | -                                 | 17               | 17             | -                                 | 227              | 227            |
| Outras contas a pagar                     | -                                 | 13.678           | 13.678         | -                                 | 4.647            | 4.647          |
| <b>Total</b>                              | <b>-</b>                          | <b>907.753</b>   | <b>907.753</b> | <b>-</b>                          | <b>576.150</b>   | <b>576.150</b> |

|                               | Consolidado                       |                  |         |                                   |                  |         |
|-------------------------------|-----------------------------------|------------------|---------|-----------------------------------|------------------|---------|
|                               | 30 de setembro de 2023            |                  |         | 31 de dezembro de 2022            |                  |         |
|                               | Valor justo por meio do resultado | Custo amortizado | Total   | Valor justo por meio do resultado | Custo amortizado | Total   |
| <b>Ativos</b>                 |                                   |                  |         |                                   |                  |         |
| Caixa e equivalentes de caixa | -                                 | 4.654            | 4.654   | -                                 | 19.671           | 19.671  |
| Aplicações financeiras        | -                                 | 30.185           | 30.185  | 46.154                            | -                | 46.154  |
| Contas a receber              | -                                 | 246.501          | 246.501 | -                                 | 142.900          | 142.900 |
| Outros créditos               | -                                 | 18.051           | 18.051  | -                                 | 49.397           | 49.397  |

**Notas Explicativas**

**Granja Faria S.A.**  
*Informações financeiras intermediárias individuais e consolidadas em  
 30 de setembro de 2023 e 2022*

| Total                                     | 299.391                           |                  | 299.391          |                                   | 46.154           |                | 211.968                           |                  | 258.122        |  |
|---|-----------------------------------|------------------|------------------|-----------------------------------|------------------|----------------|-----------------------------------|------------------|----------------|--|
|   | Consolidado                       |                  |                  |                                   |                  |                |                                   |                  |                |  |
|   | 30 de setembro de 2023            |                  |                  |                                   |                  |                | 31 de dezembro de 2022            |                  |                |  |
| Passivos                                  | Valor justo por meio do resultado | Custo amortizado | Total            | Valor justo por meio do resultado | Custo amortizado | Total          | Valor justo por meio do resultado | Custo amortizado | Total          |  |
| Fornecedores                              | -                                 | 166.576          | 166.576          | -                                 | 102.270          | 102.270        | -                                 | 102.270          | 102.270        |  |
| Empréstimos e financiamentos              | -                                 | 905.730          | 905.730          | -                                 | 561.889          | 561.889        | -                                 | 561.889          | 561.889        |  |
| Contas a pagar - aquisição de controladas | -                                 | 302.583          | 302.583          | -                                 | 5.679            | 5.679          | -                                 | 5.679            | 5.679          |  |
| Outras contas a pagar                     | -                                 | 28.702           | 28.702           | -                                 | 9.494            | 9.494          | -                                 | 9.494            | 9.494          |  |
| <b>Total</b>                              | -                                 | <b>1.403.591</b> | <b>1.403.591</b> | -                                 | <b>679.332</b>   | <b>679.332</b> | -                                 | <b>679.332</b>   | <b>679.332</b> |  |

**Valor justo dos ativos e passivos financeiros**

O valor justo dos instrumentos financeiros da Companhia e suas controladas se equipara ao contábil e sua hierarquia é aplicada utilizando os seguintes níveis avaliação:

**Nível 1** - Preços observados (não ajustados) para instrumentos idênticos em mercados ativos;

**Nível 2** - Preços observados em mercados ativos para instrumentos similares, preços observados para instrumentos idênticos ou similares em mercados não ativos e modelos de avaliação para os quais *inputs* são observáveis; e

**Nível 3** - Premissas, para o ativo ou passivo, que não são baseadas em dados observáveis de mercado (*inputs* não observáveis).

As aplicações financeiras classificadas como valor justo por meio do resultado são classificadas na categoria nível 2.

A divulgação do valor justo dos empréstimos, financiamentos e arrendamentos é classificada no nível 2 de hierarquia de valor justo.

A divulgação do valor justo dos ativos biológicos é classificada no nível 3 de hierarquia de valor justo.

Para o nível 1, a Companhia e suas controladas não possuía nenhuma operação a ser classificada nas datas-bases.

**Notas Explicativas**

**Granja Faria S.A.**  
*Informações financeiras intermediárias individuais e consolidadas em  
30 de setembro de 2023 e 2022*

**6 Caixa e equivalentes de Caixa**

|                                       | <b>Controladora</b> |                   | <b>Consolidado</b> |                   |
|---------------------------------------|---------------------|-------------------|--------------------|-------------------|
|                                       | <b>30/09/2023</b>   | <b>31/12/2022</b> | <b>30/09/2023</b>  | <b>31/12/2022</b> |
| Caixa                                 | 6                   | 1                 | 6                  | 1                 |
| Disponibilidades em moeda estrangeira | 4.312               | 12.979            | 4.312              | 13.415            |
| Bancos conta correntes                | 25                  | 6.102             | 336                | 6.255             |
| Aplicações financeiras                | 4.624               | 40.944            | 30.185             | 46.154            |
| <b>Total</b>                          | <b>8.967</b>        | <b>60.026</b>     | <b>34.839</b>      | <b>65.825</b>     |

As aplicações financeiras estão representadas substancialmente por aplicações em renda fixa, com rendimentos baseados na variação da taxa do Certificado de Depósitos Interbancários (CDI) entre 102% e 103% CDI em 2023 (99% entre 101% CDI em 2022). As aplicações possuem conversibilidade imediata em um montante conhecido de caixa sem risco significativo de mudança de valor.

As disponibilidades em moeda estrangeira referem-se a títulos já recebidos de clientes do exterior, que estão disponíveis para realização do câmbio são divulgadas na nota explicativa 5.1.(d).

A exposição da Companhia e suas controladas a riscos de taxa de juros e uma análise de sensibilidade para ativos e passivos financeiros são divulgadas na nota explicativa 5.1.(c).

**7 Contas a receber**

|  | <b>Controladora</b> |                   | <b>Consolidado</b> |                   |
|--|---------------------|-------------------|--------------------|-------------------|
|  | <b>30/09/2023</b>   | <b>31/12/2022</b> | <b>30/09/2023</b>  | <b>31/12/2022</b> |
| Clientes nacionais                               | 23.984              | 16.911            | 243.567            | 137.073           |
| Clientes estrangeiros                            | 6.782               | 4.367             | 8.097              | 5.827             |
| (-) Provisão para crédito de liquidação duvidosa | (3.330)             | -                 | (5.163)            | -                 |
| <b>Total</b>                                     | <b>27.436</b>       | <b>21.278</b>     | <b>246.501</b>     | <b>142.900</b>    |

A abertura do saldo a receber de clientes pelos seus vencimentos está assim demonstrada:

|                           | <b>Controladora</b> |                   | <b>Consolidado</b> |                   |
|---------------------------|---------------------|-------------------|--------------------|-------------------|
|                           | <b>30/09/2023</b>   | <b>31/12/2022</b> | <b>30/09/2023</b>  | <b>31/12/2022</b> |
| A vencer                  | 26.200              | 19.719            | 234.753            | 132.492           |
| Vencidos até 30 dias      | 404                 | 1484              | 4.423              | 6.603             |
| Vencidos até 60 dias      | 602                 | 2                 | 1.864              | 181               |
| Vencidos acima de 61 dias | 230                 | 73                | 5.461              | 3.624             |
| <b>Total</b>              | <b>27.436</b>       | <b>21.278</b>     | <b>246.501</b>     | <b>142.900</b>    |

Os valores em moeda estrangeira referente a contas a receber, estão disponíveis para realização do câmbio e divulgadas na nota explicativa 5.1.(d).

Considerando a avaliação individual dos créditos, a análise da conjuntura econômica e o histórico de perdas registradas em exercícios anteriores, a Administração da Companhia e suas controladas possuem provisão registrada no montante de R\$ 3.330 e R\$ 5.163 respectivamente em suas informações financeiras em 30 de setembro de 2023 (Não possuem provisão em 31 de dezembro de 2022), por entender que o montante provisionado é suficiente para cobrir em período subsequente perdas estimadas relativo a estes créditos em aberto.

**Notas Explicativas**

**Granja Faria S.A.**  
*Informações financeiras intermediárias individuais e consolidadas em  
30 de setembro de 2023 e 2022*

**(a) Garantias**

A Companhia e suas controladas não possui contas a receber dado em garantia em 30 de setembro de 2023 e 31 de dezembro de 2022.

**8 Estoques**

|                                      | Controladora |              | Consolidado    |               |
|--------------------------------------|--------------|--------------|----------------|---------------|
|                                      | 30/09/2023   | 31/12/2022   | 30/09/2023     | 31/12/2022    |
| Estoque de ovos férteis e comerciais | 2.044        | 3.013        | 6.595          | 8.214         |
| Estoque de matéria prima para ração  | 2.784        | 2.899        | 90.510         | 46.816        |
| Estoque de materiais de almoxarifado | 128          | 121          | 10.065         | 3.494         |
| Embalagens, vacinas e outros         | 2.240        | 2.332        | 46.553         | 28.119        |
| <b>Total</b>                         | <b>7.196</b> | <b>8.365</b> | <b>153.723</b> | <b>86.643</b> |

A Companhia e suas controladas monitoram constantemente seus estoques para garantir os níveis adequados para as demandas futuras, considerando também as negociações de melhores preços nas compras de insumos e, conseqüentemente, evitar estoques obsoletos nas informações financeiras individuais e consolidadas encerradas em 30 de setembro de 2023 e 31 de dezembro de 2022, conforme análise da administração da Companhia e suas controladas.

**9 Impostos a recuperar**

|  | Controladora  |               | Consolidado   |               |
|--|---------------|---------------|---------------|---------------|
|  | 30/09/2023    | 31/12/2022    | 30/09/2023    | 31/12/2022    |
| ICMS a recuperar                                   | 5.673         | 4.982         | 63.867        | 11.810        |
| Imposto de renda e contribuição social a recuperar | 1.959         | 1.826         | 1.959         | 1.826         |
| PIS e COFINS a Recuperar                           | 6.488         | 6.412         | 22.163        | 16.818        |
| IRRF a Recuperar                                   | 10.307        | 3.987         | 10.974        | 3.987         |
| <b>Total ativo circulante</b>                      | <b>24.427</b> | <b>17.207</b> | <b>98.963</b> | <b>34.441</b> |
| ICMS a recuperar                                   | 11.622        | 13.083        | 26.412        | 27.876        |
| <b>Total ativo não circulante</b>                  | <b>11.622</b> | <b>13.083</b> | <b>26.412</b> | <b>27.876</b> |

ICMS a recuperar: Originados pelas operações de compra de insumos produtivos como: matérias-primas, materiais de embalagem e secundários em volume superior aos débitos gerados nas vendas locais, uma vez que as vendas em sua maioria são isentas ou com base de cálculo reduzida. Considerando que os créditos não expiram, a Companhia tem expectativa de recuperar referidos créditos integralmente, o plano de negócios da Companhia e suas controladas prevê o incremento de vendas de produtos passíveis de utilização dos créditos acumulados de ICMS, bem como a conversão em créditos para abatimentos em contas de consumo e na transferência a indústrias em troca de maquinários e veículos.

PIS/COFINS a recuperar: Créditos não cumulativos originados pelas operações de compra de insumos produtivos como: matérias-primas, materiais de embalagem e secundários. Os créditos são objetos de pedidos de restituições junto às autoridades fiscais, além de serem utilizados na compensação de tributos gerados nas operações da Companhia e suas controladas, com previsão de utilização total do saldo credor.

**Notas Explicativas**

**Granja Faria S.A.**  
*Informações financeiras intermediárias individuais e consolidadas em  
 30 de setembro de 2023 e 2022*

**10 Outros créditos**

O saldo de outros créditos na controladora e consolidado está demonstrado a seguir:

|   | Controladora  |               | Consolidado   |               |
|---|---------------|---------------|---------------|---------------|
|   | 30/09/2023    | 31/12/2022    | 30/09/2023    | 31/12/2022    |
| Adiantamento a fornecedores - Partes relacionadas (nota 19.b) | -             | 11.746        | -             | 31.494        |
| Adiantamento de fornecedores de insumos                       | 1             | -             | 3.976         | -             |
| Adiantamento de fornecedores de ativos imobilizados           | 1.577         | -             | 8.847         | -             |
| Contas a receber - Avião                                      | -             | 16.095        | -             | 16.095        |
| Juros Capital Próprio a Receber                               | 12.633        | 2.568         | -             | -             |
| Outros créditos diversos (a)                                  | 784           | 739           | 5.229         | 1.808         |
|   | <b>14.995</b> | <b>31.148</b> | <b>18.052</b> | <b>49.397</b> |
| Ativo circulante  | 1.952         | 28.170        | 15.030        | 48.987        |
| Ativo não circulante  | 13.043        | 2.978         | 3.022         | 410           |

- (a) Outros créditos diversos está representado essencialmente por adiantamentos de férias a funcionários, adiantamentos de viagens e a fornecedores diversos.

**11 Imposto de renda e contribuição social diferidos**

O imposto de renda e a contribuição social diferidos são registrados para refletir os efeitos fiscais futuros atribuíveis às diferenças temporárias entre a base fiscal de contas do resultado e seus respectivos registros contábeis em regime de competência.

O imposto de renda e a contribuição social têm a seguinte origem:

|  | Controladora |            | Consolidado     |                 |
|--|--------------|------------|-----------------|-----------------|
|  | 30/09/2023   | 31/12/2022 | 30/09/2023      | 31/12/2022      |
| Prejuízo fiscal e base negativa                                  | 5.985        | 426        | 6.316           | 1.825           |
| Provisão para contingências                                      | 935          | 33         | 6.352           | 3.897           |
| Ajuste a valor presente  | 5.439        | 3.659      | 4.263           | 3.657           |
| Deságio aquisição BL   | (13.208)     | -          | (13.333)        | -               |
| Valor justo de ativos biológicos                                 | 9.645        | (3.772)    | (71.724)        | (50.839)        |
| Amortização/depreciação de mais valia de ativos                  | -            | -          | 9.388           | 7.344           |
| <b>Total do imposto de renda e contribuição social diferidos</b> | <b>8.796</b> | <b>346</b> | <b>(58.738)</b> | <b>(34.116)</b> |
| Ativo não circulante   | 8.796        | 346        | -               | 346             |
| Passivo não circulante   | -            | -          | (58.738)        | (34.462)        |
| <b>Total do imposto de renda e contribuição social diferidos</b> | <b>8.796</b> | <b>346</b> | <b>(58.738)</b> | <b>(34.116)</b> |

Movimentação do imposto de renda e contribuição social no período:

O imposto de renda e contribuição social diferidos ativos são reconhecidos somente na proporção da probabilidade de que lucro tributável futuro esteja disponível e contra o qual as diferenças temporárias possam ser usadas, usando-se o método sobre as diferenças temporárias decorrentes de diferenças entre as bases fiscais dos ativos e passivos e seus valores contábeis nas informações financeiras.

Ao avaliar a capacidade de recuperabilidade dos créditos fiscais diferidos, são consideradas projeções de lucros tributáveis futuros e movimentações das diferenças temporárias. Não há prazo de validade para utilização de saldos de prejuízos fiscais e bases negativas, não havendo limitação anual para utilização de acordo com a legislação vigente aplicável as entidades de exercem atividade rural, ou seja, para atividade rural é possível compensar 100% do lucro real apurado.

**Notas Explicativas**

**Granja Faria S.A.**  
*Informações financeiras intermediárias individuais e consolidadas em  
30 de setembro de 2023 e 2022*

Em 30 de setembro de 2023 a Companhia tem a expectativa de realização de 100% dos ativos fiscais diferidos com base no lucro tributário em 2023.

**12 Ativo biológico**

Os animais são representados por aves, segregados em animais para recria e em animais para produção. Os animais classificados “em produção” estão aptos a iniciar o ciclo produtivo e são aqueles que têm a função de produzir ovos férteis e de consumo para comercialização e/ou incubação. Enquanto não atingem a idade de produção são classificados como “recria”. As aves de recria são mensuradas a valor justo e que se assemelham ao seu custo de produção.

O saldo de ativo biológico da Companhia e suas controladas de aves (galinhas e codornas), ao valor justo, pode ser assim demonstrado:

|   | Controladora  |                |               |                | Consolidado    |                 |                |                |
|---|---------------|----------------|---------------|----------------|----------------|-----------------|----------------|----------------|
|   | 30/09/2023    | Qte Aves       | 31/12/2022    | Qte Aves       | 30/09/2023     | Qte Aves        | 31/12/2022     | Qte Aves       |
| Aves para Produção-recria                   | 18.155        | 284,3          | 16.927        | 333,5          | 56.817         | 2.875,4         | 48.671         | 2.087,9        |
| Aves para Produção-em produção              | 45.075        | 869,4          | 38.850        | 784,6          | 187.582        | 13.243,3        | 113.559        | 7.220,8        |
| Custo de formação dos ativos biológicos     | <b>63.230</b> | <b>1.153,7</b> | <b>55.777</b> | <b>1.118,1</b> | <b>244.399</b> | <b>16.118,7</b> | <b>162.230</b> | <b>9.308,7</b> |
| Ajuste ao valor justo dos ativos biológicos | (28.369)      |                | 11.092        |                | 210.953        |                 | 149.525        |                |
| <b>Total</b>                                | <b>34.861</b> |                | <b>66.869</b> |                | <b>455.352</b> |                 | <b>311.755</b> |                |

No período de 30 de setembro de 2023 e exercício findo em 31 de dezembro de 2022 não foram identificadas necessidades de provisão para impairment.

**Premissas para o reconhecimento do valor justo dos ativos biológicos**

A avaliação dos ativos biológicos por seu valor justo considera certas estimativas, tais como: quantidade de aves por lotes, taxa de mortalidade, vida útil produtiva das aves, volume de produtividade, preço de venda, taxa de desconto, custos de produção até o fim da vida útil, despesas de vendas, as quais estão sujeitas a incertezas, podendo gerar efeitos nos resultados futuros em decorrência de suas variações.

A Companhia e suas controladas reconheceram seus ativos biológicos a valor justo adotando as seguintes premissas em sua apuração:

- (i) a metodologia utilizada na mensuração do valor justo dos ativos biológicos corresponde à projeção dos fluxos de caixa futuros descontados, de acordo com o ciclo de produtividade projetado das aves, levando-se em consideração as variações de produção, mortalidade, preço e custos de produção;
- (ii) a taxa de desconto utilizada nos fluxos de caixa corresponde ao custo médio de capital ponderado da Companhia, o qual é revisado pela Administração anualmente dentro do processo orçamentário ou sempre que houver situações que exijam tal revisão;
- (iii) o preço de venda dos ovos é definido com base em estimativas estabelecidas pela Administração para o orçamento anual, considerando o preço médio de venda histórico e no período subsequente à data-base do fluxo de caixa projetado, bem como conjunto com variáveis econômicas de curto e médio prazo (como, por exemplo, inflação, taxa de juros, câmbio);



**Notas Explicativas**

**Granja Faria S.A.**  
*Informações financeiras intermediárias individuais e consolidadas em  
30 de setembro de 2023 e 2022*

(iv) os volumes de produtividade projetados das aves são definidos com base em produtividade histórica, aspectos sazonais de clima e época do ano, reduzido mensalmente pelo percentual de mortalidade histórico para adequação dos volumes de cada lote ao longo da vida útil de produção;

- Quantidade de aves: Identificação do volume por lote de aves e por empresa na data-base.
- Quantidade de caixas com 360 ovos de galinha e com 600 ovos para codorna para o segmento comercial, e unidade de ovos para o segmento de férteis.

(v) os gastos com as aves que ocorrem nas 18 primeiras semanas referem-se aos custos de formação dos ativos biológicos para o segmento comercial, e nos primeiros 6 meses para o segmento de férteis, classificadas como “Recria”. Depois desse período e até o fim da vida útil das aves, os gastos com as aves são os custos de produção, tais como com ração, medicamentos, fretes (entre outros);

(vi) Para os custos operacionais no período de produção são considerados custos com ração, mão-de-obra, manutenções, vacinas e medicamentos, fretes, dentre outros, projetados pela Administração conforme bases históricas e projeções previstas em orçamento;

(vii) o prazo de vida útil de produção é iniciado no fim da fase de Recria das aves, e é definido como sendo de 24 meses o prazo total de vida útil de produção das aves para o segmento comercial, e 12 meses para o segmento de férteis;

(ix) a Companhia efetua a reavaliação do valor justo de seus ativos biológicos trimestralmente, sob o entendimento de que esse intervalo é suficiente para que não haja defasagem significativa do saldo de valor justo dos ativos biológicos registrado em suas informações anuais.

|   | <b>Aves que produzem ovos férteis</b> |                   | <b>Impacto no valor justo</b>             |
|---|---------------------------------------|-------------------|---|
|   | <b>30/09/2023</b>                     | <b>31/12/2022</b> |   |
| Quantidade de aves em produção                | 694,0                                 | 784,6             | Aumenta a premissa, aumenta o valor justo |
| Volume de ovos produzidos por ave diariamente | 0,52                                  | 0,52              | Aumenta a premissa, aumenta o valor justo |
| Período da projeção                           | 1 a 12 meses                          | 1 a 12 meses      | Aumenta a premissa, aumenta o valor justo |
| Preço médio por ovo                           | 1,30 a 1,75                           | 1,48 a 2,42       | Aumenta a premissa, aumenta o valor justo |
| Taxa de desconto                              | 8,51%                                 | 10,85%            | Aumenta a premissa, diminui o valor justo |

|   | <b>Aves que produzem ovos comerciais</b>      |                   | <b>Impacto no valor justo</b>             |
|---|---|-------------------|---|
|   | <b>30/09/2023</b>                             | <b>31/12/2022</b> |   |
| Quantidade de aves em produção  | 12.549,2                                      | 7.270,8           | Aumenta a premissa, aumenta o valor justo |
| Volume de ovos/dias   | 0,8   | 0,8               | Aumenta a premissa, aumenta o valor justo |
| Período da projeção   | 1 a 24 meses galinhas (12 meses codorna)      | 1 a 24 meses      | Aumenta a premissa, aumenta o valor justo |
| Preço médio por caixa com 360 comerciais de galinhas e 600 ovos de codornas | 82,50 (600 ovos) e 155,00 a 181,00 (360 ovos) | 120,00 a 174,00   | Aumenta a premissa, aumenta o valor justo |
| Taxa de desconto  | 8,51%   | 10,85%            | Aumenta a premissa, diminui o valor justo |

**Notas Explicativas**

**Granja Faria S.A.**  
*Informações financeiras intermediárias individuais e consolidadas em  
30 de setembro de 2023 e 2022*

A movimentação dos ativos biológicos durante os exercícios está apresentada a seguir:

|   | <u>Controladora</u> | <u>Consolidado</u> |
|---|---------------------|--------------------|
| <b>Em 31 de dezembro de 2022</b>            | <b>66.869</b>       | <b>311.755</b>     |
| Custo de formação do ativo biológico        | -                   | 244.759            |
| Ajuste ao valor justo dos ativos biológicos | -                   | 12.180             |
| (+) Adições                                 | 52.487              | 110.597            |
| (-) Baixas                                  | (9.477)             | (38.730)           |
| (-) Amortização                             | (35.556)            | (150.058)          |
| (+/-) Valor justo do ativo biológico        | (39.462)            | (35.151)           |
| <b>Em 30 de setembro de 2023</b>            | <b>34.861</b>       | <b>455.352</b>     |

A amortização dos ativos biológicos do período findo em 30 de setembro de 2023 e exercício findo em 31 de dezembro de 2022 foram substancialmente apropriadas ao grupo de custo de produção, após alocação nos estoques mediante a produção de ovos férteis e comerciais e utilização no processo produtivo ou venda para terceiros.

**Riscos regulatórios e exigências sanitárias**

A Companhia e suas controladas estabelecem políticas e procedimentos ambientais voltados ao cumprimento de leis regulatórias, exigências sanitárias e outras. A Administração conduz análises regulares para identificar riscos regulatórios e para garantir que os sistemas em funcionamento sejam adequados para gerenciar esses riscos.

**Análise de sensibilidade**

De acordo com a hierarquia do CPC 46 – Mensurações do Valor Justo (IFRS 13 Fair Value Measurement), o cálculo dos ativos biológicos se enquadra no Nível 3, por conta de sua complexidade e estrutura de cálculo. Dentre as premissas consideradas no cálculo destacam-se a sensibilidade aos preços utilizados na avaliação e a taxa de desconto utilizada no fluxo de caixa descontado. Os preços referem-se aos praticados nas regiões onde a Companhia está alocada. A taxa de desconto corresponde ao custo médio de capital, levando em conta a taxa básica de juros (Selic) e os níveis de inflação. Aumentos (reduções) significativos nos preços utilizados na avaliação resultariam em acréscimo (decrécimo) na mensuração do valor justo dos ativos biológicos.

O preço médio ponderado utilizado na avaliação do ativo em 30 de setembro de 2023 foi equivalente a R\$ 171,46 a caixa com 360 ovos comerciais, R\$ 81,69 a caixa com 600 ovos codornas e R\$ 1,51 a unidade do ovo fértil (R\$ 159,11 caixa dos ovos comerciais e R\$ 1,95 do ovo fértil em 31 de dezembro de 2022).

Sobre a taxa de desconto, os efeitos significativos de elevação (redução) da taxa utilizada na mensuração do valor justo dos ativos biológicos acarretariam queda (elevação) dos valores mensurados. Em 30 de setembro de 2023, a Companhia e suas controladas utilizaram o custo médio de capital ponderado de 8,51% em moeda constante (10,85% em 31 de dezembro de 2022).

**Notas Explicativas**

**Granja Faria S.A.**  
*Informações financeiras intermediárias individuais e consolidadas em*  
*30 de setembro de 2023 e 2022*

**13 Investimentos em controladas**

|  | <u>Marutani</u> | <u>Stragliotto</u> | <u>Josidith</u> | <u>ASA</u>     | <u>Iana</u>    | <u>Avimor</u> | <u>Alexaves</u> | <u>Grupo BL</u> | <u>Grupo Katayama</u> | <u>Totais</u>    |
|--|-----------------|--------------------|-----------------|----------------|----------------|---------------|-----------------|-----------------|-----------------------|------------------|
| <b>Saldos em 31/12/2021</b>                    | <b>56.057</b>   | <b>35.364</b>      | <b>116.578</b>  | <b>178.325</b> | <b>157.005</b> | <b>32.583</b> | <b>17.818</b>   | -               | -                     | <b>593.731</b>   |
| (+) Aumento de capital                         | -               | -                  | -               | -              | -              | 4.774         | 5.148           | -               | -                     | 9.922            |
| (-) Distribuição de dividendos                 | (7.849)         | (12.585)           | (13.114)        | (9.012)        | (24.984)       | -             | -               | -               | -                     | (67.544)         |
| (-) Juros sobre capital próprio pagos          | -               | (1.684)            | (6.482)         | (6.141)        | (6.235)        | -             | -               | -               | -                     | (20.542)         |
| (+/-) Ganho/ Perda de equivalência patrimonial | 19.144          | 16.705             | 47.413          | 39.221         | 50.921         | 6.424         | 2.076           | -               | -                     | 181.903          |
| <b>Saldos em 31/12/2022</b>                    | <b>67.352</b>   | <b>37.800</b>      | <b>144.395</b>  | <b>202.393</b> | <b>176.707</b> | <b>43.781</b> | <b>25.042</b>   | -               | -                     | <b>697.470</b>   |
| (+) Aquisição de investimentos                 | -               | -                  | -               | -              | -              | -             | -               | 300.477         | 192.373               | 492.850          |
| (-) Juros sobre capital próprio pagos          | (2.867)         | (2.522)            | (9.507)         | (12.116)       | (26.030)       | (9.269)       | -               | (22.597)        | -                     | (84.908)         |
| (-) Distribuição de dividendos                 | (16.644)        | (1.162)            | (22.252)        | (13.298)       | (5.989)        | (2.274)       | (5.000)         | (10.942)        | -                     | (77.561)         |
| (+/-) Ganho/ Perda de equivalência patrimonial | <b>23.901</b>   | <b>19.108</b>      | <b>40.525</b>   | <b>49.130</b>  | <b>32.951</b>  | <b>11.762</b> | <b>2.768</b>    | <b>30.531</b>   | <b>(6.445)</b>        | <b>204.231</b>   |
| <b>Saldos em 30/09/2023</b>                    | <b>71.742</b>   | <b>53.224</b>      | <b>153.161</b>  | <b>226.109</b> | <b>177.639</b> | <b>44.000</b> | <b>22.810</b>   | <b>297.469</b>  | <b>185.928</b>        | <b>1.232.082</b> |

As informações financeiras das investidas estão apresentadas abaixo:

**Em 30 de setembro de 2023:**

|                                 | % de participação | Ativo circulante | Ativo não circulante | Passivo circulante | Passivo não circulante | Patrimônio líquido | Resultado do exercício |
|---------------------------------|-------------------|------------------|----------------------|--------------------|------------------------|--------------------|------------------------|
| <b>Controlada</b>               |                   |                  |                      |                    |                        |                    |                        |
| Marutani Alimentos Ltda         | 100               | 24.000           | 79.779               | 20.755             | 11.282                 | 71.742             | 23.901                 |
| Granja Stragliotto Eireli       | 100               | 19.468           | 53.917               | 11.531             | 8.630                  | 53.224             | 19.108                 |
| Produtora de Ovos Josidith Ltda | 100               | 72.070           | 121.605              | 27.788             | 12.726                 | 153.161            | 40.525                 |
| Aviário Santo Antônio Ltda      | 100               | 96.947           | 185.780              | 26.334             | 30.284                 | 226.109            | 49.130                 |
| Grupo Iana                      | 100               | 90.818           | 171.598              | 48.671             | 36.106                 | 177.639            | 32.951                 |
| Avimor Agroavícola Moresco Ltda | 100               | 14.755           | 43.522               | 7.457              | 6.820                  | 44.000             | 11.762                 |
| Granja Alexaves Ltda            | 100               | 9.673            | 19.874               | 3.716              | 3.021                  | 22.810             | 2.768                  |
| Grupo BL                        | 100               | 43.231           | 294.390              | 29.608             | 10.544                 | 297.469            | 30.531                 |
| Grupo Katayama                  | 100               | 131.408          | 496.582              | 160.374            | 281.688                | 185.928            | (6.445)                |
|                                 |                   | <b>502.370</b>   | <b>1.467.047</b>     | <b>336.234</b>     | <b>401.101</b>         | <b>1.232.082</b>   | <b>204.231</b>         |

**Em 31 de dezembro de 2022:**

|                                 | % de participação | Ativo circulante | Ativo não circulante | Passivo circulante | Passivo não circulante | Patrimônio líquido | Resultado do exercício |
|---------------------------------|-------------------|------------------|----------------------|--------------------|------------------------|--------------------|------------------------|
| <b>Controlada</b>               |                   |                  |                      |                    |                        |                    |                        |
| Marutani Alimentos Ltda         | 100               | 21.211           | 71.483               | 16.185             | 9.157                  | 67.352             | 19.144                 |
| Granja Stragliotto Eireli       | 100               | 13.250           | 43.631               | 14.394             | 4.687                  | 37.800             | 16.705                 |
| Produtora de Ovos Josidith Ltda | 100               | 65.431           | 112.972              | 28.244             | 5.764                  | 144.395            | 47.413                 |
| Aviário Santo Antônio Ltda      | 100               | 67.673           | 177.696              | 23.766             | 19.210                 | 202.393            | 39.221                 |
| Grupo Iana                      | 100               | 65.291           | 167.490              | 42.163             | 13.911                 | 176.707            | 50.920                 |
| Avimor Agroavícola Moresco Ltda | 100               | 12.478           | 41.151               | 5.170              | 4.678                  | 43.781             | 6.424                  |
| Granja Alexaves Ltda            | 100               | 7.866            | 24.415               | 5.868              | 1.371                  | 25.042             | 2.077                  |
|                                 |                   | <b>253.200</b>   | <b>638.838</b>       | <b>135.790</b>     | <b>58.778</b>          | <b>697.470</b>     | <b>181.904</b>         |

**14 Imobilizado****a. Posição patrimonial da controladora**

|                                | Vida útil<br>(em anos) | 30/09/2023    |                       |                     | 31/12/2022          |
|--------------------------------|------------------------|---------------|-----------------------|---------------------|---------------------|
|                                |                        | Custo         | Depreciação acumulada | Imobilizado líquido | Imobilizado líquido |
| Veículos                       | 2 – 5                  | 38.511        | (8.046)               | 30.465              | 33.287              |
| Edificações / Galpão           | 25                     | 13.305        | (3.894)               | 9.411               | 9.788               |
| Móveis e utensílios            | 10                     | 1.433         | (514)                 | 919                 | 973                 |
| Máquinas e equipamentos        | 10                     | 32.278        | (9.168)               | 23.110              | 24.574              |
| Terrenos                       | -                      | 62            | -                     | 62                  | 62                  |
| Instalações                    | 10                     | 4.352         | (1.004)               | 3.348               | 3.667               |
|                                | -                      |               |                       |                     |                     |
| <b>(=) Imobilizado Líquido</b> |                        | <b>89.941</b> | <b>(22.626)</b>       | <b>67.315</b>       | <b>72.351</b>       |

**Notas Explicativas**

**Granja Faria S.A.**  
*Informações financeiras intermediárias individuais e consolidadas em*  
*30 de setembro de 2023 e 2022*

**b. Movimentação da controladora****Movimentação do custo**

|                         | 31/12/2022    | Adições      | (-) Baixas   | Transferências | 30/09/2023    |
|-------------------------|---------------|--------------|--------------|----------------|---------------|
| Veículos                | 38.600        | 89           | (178)        | -              | 38.511        |
| Edificações / Galpão    | 13.280        | 25           | -            | -              | 13.305        |
| Móveis e utensílios     | 1.386         | 34           | 13           | -              | 1.433         |
| Máquinas e equipamentos | 31.322        | 974          | (18)         | -              | 32.278        |
| Terrenos                | 62            | -            | -            | -              | 62            |
| Instalações             | 4.352         | -            | -            | -              | 4.352         |
| Em andamento            | -             | -            | -            | -              | -             |
| <b>Total</b>            | <b>89.002</b> | <b>1.122</b> | <b>(183)</b> | <b>-</b>       | <b>89.941</b> |

|                         | 31/12/2021    | Adições       | (-) Baixas   | Transferências | 31/12/2022    |
|-------------------------|---------------|---------------|--------------|----------------|---------------|
| Veículos                | 4.969         | 33.653        | (22)         | -              | 38.600        |
| Edificações / Galpão    | 12.639        | 632           | (3)          | 12             | 13.280        |
| Móveis e utensílios     | 914           | 621           | (149)        | -              | 1.386         |
| Máquinas e equipamentos | 29.864        | 1.458         | -            | -              | 31.322        |
| Terrenos                | 62            | -             | -            | -              | 62            |
| Instalações             | 3.225         | 1.127         | -            | -              | 4.352         |
| Em andamento            | -             | 12            | -            | (12)           | -             |
| <b>Total</b>            | <b>51.673</b> | <b>37.503</b> | <b>(174)</b> | <b>-</b>       | <b>89.002</b> |

Adição relevante em 2022 apresentada pela aquisição de uma nova aeronave para acompanhamento das granjas que a Companhia possui.

**Movimentação da depreciação**

|                         | (-) 31/12/2022  | (-) Adições    | (+) Baixas | Transferências | (-) 30/09/2023  |
|-------------------------|-----------------|----------------|------------|----------------|-----------------|
| Veículos                | (5.313)         | (2.811)        | 78         | -              | (8.046)         |
| Edificações / Galpão    | (3.492)         | (402)          | -          | -              | (3.894)         |
| Móveis e utensílios     | (413)           | (101)          | -          | -              | (514)           |
| Máquinas e equipamentos | (6.748)         | (2.422)        | 2          | -              | (9.168)         |
| Instalações             | (685)           | (319)          | -          | -              | (1.004)         |
| <b>Total</b>            | <b>(16.651)</b> | <b>(6.055)</b> | <b>80</b>  | <b>-</b>       | <b>(22.626)</b> |

|                         | (-) 31/12/2021  | (-) Adições    | (+) Baixas | Transferências | (-) 31/12/2022  |
|-------------------------|-----------------|----------------|------------|----------------|-----------------|
| Veículos                | (4.780)         | (556)          | 23         | -              | (5.313)         |
| Edificações / Galpão    | (2.961)         | (531)          | -          | -              | (3.492)         |
| Móveis e utensílios     | (299)           | (114)          | -          | -              | (413)           |
| Máquinas e equipamentos | (3.648)         | (3.100)        | -          | -              | (6.748)         |
| Instalações             | (285)           | (400)          | -          | -              | (685)           |
| <b>Total</b>            | <b>(11.973)</b> | <b>(4.701)</b> | <b>23</b>  | <b>-</b>       | <b>(16.651)</b> |

**c. Posição patrimonial consolidada**

|                                  |                     |                  | 30/09/2023          | 31/12/2022          |
|----------------------------------|---------------------|------------------|---------------------|---------------------|
|                                  | Vida útil (em anos) | Custo            | Imobilizado líquido | Imobilizado líquido |
| Veículos                         | 2 – 5               | 141.168          | 84.852              | 49.841              |
| Edificações / Galpão             | 25                  | 399.422          | 301.481             | 144.175             |
| Móveis e utensílios              | 10                  | 5.761            | 3.150               | 2.209               |
| Máquinas e equipamentos          | 10                  | 399.878          | 275.228             | 116.843             |
| Terrenos                         | -                   | 69.846           | 69.846              | 20.413              |
| Instalações                      | 10                  | 180.033          | 139.328             | 56.033              |
| Em andamento                     | -                   | 8.256            | 8.256               | 5.376               |
| <b>Total Imobilizado Líquido</b> |                     | <b>1.204.364</b> | <b>882.141</b>      | <b>394.890</b>      |

**Notas Explicativas**

**Granja Faria S.A.**  
*Informações financeiras intermediárias individuais e consolidadas em  
 30 de setembro de 2023 e 2022*

**d. Resumo de movimentação consolidada****Movimentação do custo**

|                         | 31/12/2022     | Aquisições<br>de<br>controlada<br>(*) | (+) Adições   | (-) Baixas     | Transferências | 30/09/2023       |
|-------------------------|----------------|---------------------------------------|---------------|----------------|----------------|------------------|
| Veículos                | 87.757         | 52.991                                | 824           | (404)          | -              | 141.168          |
| Edificações / Galpão    | 205.201        | 181.790                               | 2.601         | (97)           | 9.927          | 399.422          |
| Móveis e utensílios     | 3.939          | 1.088                                 | 745           | (11)           | -              | 5.761            |
| Máquinas e equipamentos | 183.786        | 198.733                               | 12.563        | (957)          | 5.753          | 399.878          |
| Terrenos                | 20.413         | 49.128                                | 1.234         | (929)          | -              | 69.846           |
| Instalações             | 74.756         | 104.847                               | 444           | (14)           | -              | 180.033          |
| Em andamento            | 5.376          | 1.788                                 | 17.001        | (229)          | (15.680)       | 8.256            |
| <b>Total</b>            | <b>581.228</b> | <b>590.365</b>                        | <b>35.412</b> | <b>(2.641)</b> | <b>-</b>       | <b>1.204.364</b> |

|                         | 31/12/2021     | (+)<br>Adições | (-) Baixas     | Transferências | 31/12/2022     |
|-------------------------|----------------|----------------|----------------|----------------|----------------|
| Veículos                | 49.262         | 39.935         | (1.440)        | -              | 87.757         |
| Edificações / Galpão    | 192.227        | 8.895          | (3)            | 4.082          | 205.201        |
| Móveis e utensílios     | 3.012          | 1.078          | (151)          | -              | 3.939          |
| Máquinas e equipamentos | 176.067        | 8.515          | (815)          | 19             | 183.786        |
| Terrenos                | 18.756         | 1.657          | -              | -              | 20.413         |
| Instalações             | 70.695         | 4.061          | -              | -              | 74.756         |
| Em andamento            | 3.379          | 6.098          | -              | (4.101)        | 5.376          |
| <b>Total</b>            | <b>513.398</b> | <b>70.239</b>  | <b>(2.409)</b> | <b>-</b>       | <b>581.228</b> |

**Movimentação da depreciação**

|                         | 31/12/2022       | Aquisições<br>de<br>controladas<br>(*) | (-) Adições     | (+) Baixas   | Transferências | 30/09/2023       |
|-------------------------|------------------|--|-----------------|--------------|----------------|------------------|
| Veículos                | (37.916)         | (7.370)                                | (11.276)        | 246          | -              | (56.316)         |
| Edificações / Galpão    | (61.026)         | (27.256)                               | (9.671)         | 12           | -              | (97.941)         |
| Móveis e utensílios     | (1.730)          | (627)                                  | (262)           | 8            | -              | (2.611)          |
| Máquinas e equipamentos | (66.943)         | (35.924)                               | (22.651)        | 868          | -              | (124.650)        |
| Instalações             | (18.723)         | (17.249)                               | (4.733)         | -            | -              | (40.705)         |
| <b>Total</b>            | <b>(186.338)</b> | <b>(88.426)</b>                        | <b>(48.593)</b> | <b>1.134</b> | <b>-</b>       | <b>(322.223)</b> |

|                         | 31/12/2021       | (-) Adições     | (+) Baixas | Transferências | 31/12/2022       |
|-------------------------|------------------|-----------------|------------|----------------|------------------|
| Veículos                | (29.255)         | (9.016)         | 355        | -              | (37.916)         |
| Edificações / Galpão    | (49.240)         | (11.786)        | -          | -              | (61.026)         |
| Móveis e utensílios     | (1.443)          | (287)           | -          | -              | (1.730)          |
| Máquinas e equipamentos | (50.850)         | (16.123)        | 30         | -              | (66.943)         |
| Instalações             | (14.651)         | (4.072)         | -          | -              | (18.723)         |
| <b>Total</b>            | <b>(145.439)</b> | <b>(41.284)</b> | <b>385</b> | <b>-</b>       | <b>(186.338)</b> |

(\*) Em aquisições de controladas está apresentado os ativos das empresas Grupo BL adquirida pela Companhia em 07 de fevereiro de 2023 e do Grupo Katayama adquirida em 01 de agosto de 2023.

**Notas Explicativas**

**Granja Faria S.A.**  
*Informações financeiras intermediárias individuais e consolidadas em  
30 de setembro de 2023 e 2022*

**15 Intangível**

|                                    | 30/09/2023                      |              |                                |                      |                |                    | 31/12/2022     |               |
|------------------------------------|---------------------------------|--------------|--------------------------------|----------------------|----------------|--------------------|----------------|---------------|
|                                    | Relacionament<br>o com clientes | Intangível   | Acordo de<br>não<br>competição | Força de<br>trabalho | Goodwill       | (-)<br>Amortização | Saldo líquido  | Saldo líquido |
| Produtora de Ovos<br>Josidith Ltda | 1.244                           | 8            | -                              | 812                  | 2.828          | (1.665)            | 3.227          | 3.311         |
| Marutani Alimentos<br>Ltda         | -                               | 8            | -                              | 153                  | 2.806          | (93)               | 2.874          | 2.894         |
| Granja Stragliotto<br>Eireli       | 1.133                           | 37           | -                              | 81                   | 782            | (1.137)            | 896            | 1.074         |
| Aviário Santo<br>Antônio Ltda      | 3.165                           | 271          | -                              | 993                  | 12.424         | (3.911)            | 12.942         | 13.032        |
| Grupo Lana<br>Avimor               | 1.788                           | 251          | -                              | 723                  | 14.327         | (2.371)            | 14.718         | 14.777        |
| Agroavícola<br>Moresco Ltda        | -                               | 4            | 167                            | 137                  | 10.762         | (161)              | 10.909         | 10.956        |
| Alexaves Ltda                      | -                               | -            | 70                             | 79                   | 184            | (15)               | 318            | 333           |
| Granja Faria                       | -                               | 535          | -                              | -                    | -              | (77)               | 458            | 452           |
| Grupo BL                           | -                               | -            | 1.358                          | -                    | -              | (152)              | 1.206          | -             |
| Grupo Katayama                     | -                               | 558          | -                              | -                    | 105.388        | (241)              | 105.705        | -             |
| <b>Total</b>                       | <b>7.330</b>                    | <b>1.672</b> | <b>1.595</b>                   | <b>2.978</b>         | <b>149.501</b> | <b>(9.823)</b>     | <b>153.253</b> | <b>46.829</b> |

A seguir demonstrada a movimentação do intangível:

|                                  | Relacionament<br>com clientes | Acordo de<br>não<br>competição | Força de<br>trabalho | Goodwill       | Licença de<br>uso de<br>software | TOTAL          |
|----------------------------------|-------------------------------|--------------------------------|----------------------|----------------|----------------------------------|----------------|
| <b>Em 31 de dezembro de 2021</b> | <b>448</b>                    | <b>189</b>                     | <b>2.047</b>         | <b>44.113</b>  | <b>663</b>                       | <b>47.461</b>  |
| (+) Adições                      | -                             | -                              | -                    | -              | -                                | -              |
| (-) Amortizações                 | (228)                         | (33)                           | (317)                | -              | (54)                             | (632)          |
| <b>Em 31 de dezembro de 2022</b> | <b>220</b>                    | <b>156</b>                     | <b>1.730</b>         | <b>44.113</b>  | <b>609</b>                       | <b>46.829</b>  |
| (+) Adições                      | -                             | 1.358                          | -                    | 105.388        | 354                              | 107.100        |
| (-) Amortizações                 | (171)                         | (147)                          | (314)                | -              | (44)                             | (676)          |
| <b>Em 30 de setembro de 2023</b> | <b>49</b>                     | <b>1.367</b>                   | <b>1.416</b>         | <b>149.501</b> | <b>919</b>                       | <b>153.253</b> |

**Teste do ágio para verificação de perda do valor recuperável**

A Companhia testou a recuperabilidade do ágio de cada um de seus grupos de UGC (Unidades Geradoras de Caixa), utilizando o conceito de valor em uso por meio de modelos de fluxos de caixa com data base em 31 de dezembro de 2022, e para 30 de setembro de 2023 não houve indícios de perda ao valor recuperável, diante do cenário atual, do mercado de ovos, que vem performando preços de vendas mais altos e redução de custos e insumos, de ração em relação ao ano anterior. A metodologia aplicada para determinar o valor da UGC é o fluxo de caixa descontado, também conhecido como Discounted Cash Flow (DCF). O conceito básico desta metodologia resume-se na determinação dos fluxos de caixa livres em um período determinado, em função do resultado operacional, do retorno ao resultado operacional da depreciação sobre o ativo imobilizado, apropriada ao resultado do exercício e da necessidade líquida de capital de giro incremental, determinada em função do ciclo financeiro do Grupo.

Os saldos de caixa por período são calculados a valor presente, descontados através de taxa que considera diversos componentes do financiamento, dívida e capital próprio utilizados pelo Grupo para financiar suas atividades.

Foi considerado um período de fluxo de caixa de cinco anos de acordo com as projeções do Grupo, acrescidos do valor residual calculado pela perpetuação do saldo de caixa no quinto ano, descontado ao valor presente.

**Notas Explicativas**

**Granja Faria S.A.**  
*Informações financeiras intermediárias individuais e consolidadas em  
30 de setembro de 2023 e 2022*

Para o teste de impairment, as UGCs foram segregadas nos seguintes grupos representando o nível mais baixo da Companhia em que o ágio é monitorado para fins de gestão interna e possuem ágio significativos:

| <b>Controlada</b>               | <b>Goodwill</b>   |                   |
|---------------------------------|-------------------|-------------------|
|                                 | <b>30/09/2023</b> | <b>31/12/2022</b> |
| Produtora de Ovos Josidith Ltda | 2.828             | 2.828             |
| Marutani Alimentos Ltda         | 2.806             | 2.806             |
| Granja Stragliotto Eireli       | 782               | 782               |
| Aviário Santo Antônio Ltda      | 12.424            | 12.424            |
| Grupo Iana                      | 14.327            | 14.327            |
| Avimor Agroavícola Moresco Ltda | 10.762            | 10.762            |
| Alexaves Ltda                   | 184               | 184               |
| Grupo Katayama                  | 105.388           | -                 |
|                                 | <b>149.501</b>    | <b>44.113</b>     |

Para o período de 30 de setembro de 2023 e exercício findo em 31 de dezembro de 2022, não houve registro de perdas relacionadas a impairment do goodwill em nenhum dos grupos de UGC.

As principais premissas utilizadas na estimativa do valor em uso são apresentadas abaixo:

**Base das projeções:** baseado pelo orçamento elaborado pela Administração, considerando-se crescimento nominal anual de 5% baseado pela inflação e consumo de ovos.

**Período das projeções:** Período de cinco anos.

**Valor residual:** após o 5 ano, foi calculado com base na perpetuidade do fluxo de caixa, assumindo que os investimentos são equivalentes a depreciação, considerando a premissa de continuidade das operações por prazo indeterminado (perpetuidade) com crescimento pela inflação do último ano na perpetuidade.

**Desconto a valor presente:** Foi considerado o mid-year Convention (abordagem de meio do ano) para desconto a valor presente dos fluxos de caixa projetados. A Taxa de desconto utilizada nos períodos foram de 9,42% a 11,5%.

**Premissas macroeconômicas:** os valores foram projetados utilizando dados macroeconômicos divulgados pelo Banco Central (Bacen);

**Tributação do resultado:** Foram projetados de acordo com a legislação brasileira para o regime de lucro real.

**Notas Explicativas**

**Granja Faria S.A.**  
*Informações financeiras intermediárias individuais e consolidadas em  
30 de setembro de 2023 e 2022*

**16 Empréstimos e financiamentos**

| Modalidade   | Vencimentos  | Controladora   |                | Consolidado    |                |
|--|--------------|----------------|----------------|----------------|----------------|
|  |              | 30/09/2023     | 31/12/2022     | 30/09/2023     | 31/12/2022     |
| Finame   | Até set/2025 | -              | -              | 3.285          | 1.945          |
| Custeio/Cédula de Produto Rural (CPR)              | Até jan/2029 | 179.713        | 125.131        | 253.912        | 140.603        |
| Debêntures   | Até dez/2026 | 201.295        | 201.397        | 201.295        | 201.397        |
| Capital de Giro                                    | Até ago/2026 | 25.133         | 44.868         | 131.907        | 44.868         |
| Certificado de direitos creditórios do Agronegócio | Até nov/2026 | 156.789        | 159.078        | 156.789        | 159.078        |
| Adiantamento sobre contrato de câmbio (ACC)        | Até nov/2023 | -              | -              | 12.033         | -              |
| Certificado de recebíveis do agronegócio (CRA)     | Até jun/2025 | -              | -              | 15.666         | -              |
| Cédula de Crédito Bancário (CCB)                   | Até dez/2024 | -              | -              | 9.146          | -              |
| CCBR   | Até ago/2029 | -              | -              | 121.697        | -              |
| Financiamentos de ativos                           | -            | -              | 13.998         | -              | 13.998         |
| <b>Total</b>                                       |              | <b>562.930</b> | <b>544.472</b> | <b>905.730</b> | <b>561.889</b> |
| <b>Total passivo circulante</b>                    |              | <b>137.930</b> | <b>69.788</b>  | <b>256.976</b> | <b>86.355</b>  |
| <b>Total passivo não circulante</b>                |              | <b>425.000</b> | <b>474.684</b> | <b>648.754</b> | <b>475.534</b> |

**Finame:** Financiamento, por intermédio de instituições financeiras credenciadas, com juros de 3,5% a 15% a.a. no consolidado para Finame, destinados para aquisição de veículos, máquinas e equipamentos para produção.

**ACC:** Adiantamento sobre contrato de câmbio, por intermédio de instituições financeiras credenciadas, com juros de 7% a 8,2% a.a. no consolidado para ACC.

**Custeio/CPR:** Empréstimo bancário captado junto a instituições financeiras credenciadas, com juros entre 1,27% + CDI a.a. e 2,5% + TJLP a.a. na controladora e no consolidado juros fixos de 12% e 13% e juros entre 1,27% + CDI a.a. e 2,50% + CDI a.a.

**Capital de Giro:** Captados em Instituições financeiras de primeira linha, com juros de 2,70% + CDI na controladora e no consolidado juros fixos de 6% a 21,56% ao ano ou juros de 2,70% a 8,8% + CDI, para manutenção dos investimentos da Companhia e suas controladas.

**CDCA:** Certificado de direitos creditórios do agronegócio captados junto a instituição financeira credenciada na controladora, com encargos financeiros correspondentes a taxa média dos Certificados de Depósitos Interbancários (CDI), acrescido de 2,61% (dois inteiros e sessenta e um centésimos por cento) ao ano.

**CRA:** Certificado de recebíveis do agronegócio, por intermédio de instituições financeiras credenciadas, com juros de 5,3% a.a + CDI no consolidado. Apesar do vencimento previsto para 2025, a Companhia realizou a quitação do saldo dentro do mês de outubro de 2023.

**CCBR:** Crédito bancário, por intermédio de instituições financeiras credenciadas, com juros de 1,8% a.a. + CDI na controladora.

**CCB:** Cédula de crédito bancário, por intermédio de instituições financeiras credenciadas, com juros de 3,7% a.a. + TJLP no consolidado.

**Debêntures:** Emissão realizada pela controladora no mês de dezembro de 2020, com juros de 2,48% + CDI.

A Companhia e suas controladas possuem os seguintes covenants que serão exigidos ao final de cada exercício social:

(Dívida líquida + M&As) / EBITDA, menor ou igual a 2,7x em 2022, 2,5x em 2023 e 2024, 2,25x em 2025 e 2026.



**Notas Explicativas**

**Granja Faria S.A.**  
*Informações financeiras intermediárias individuais e consolidadas em  
30 de setembro de 2023 e 2022*

Capital Circulante Líquido de no mínimo R\$25 milhões em 2022 e R\$75 milhões de 2023 a 2026.

**Sendo**

“Dívida Líquida”: a Dívida menos o caixa;

“Dívida”: a soma dos empréstimos e financiamentos de curto e longo prazos, incluídos (i) os títulos descontados com regresso e antecipação de recebíveis, (ii) as fianças e avais prestados em benefício de terceiros, (iii) arrendamento mercantil / leasing financeiro, (iv) os títulos de renda fixa não conversíveis frutos de emissão pública ou privada, nos mercados local ou internacional, (v) os passivos decorrentes de instrumentos financeiros – derivativos; (vi) contas a pagar em decorrência da aquisição de outras empresas; e (vii) dívidas financeiras das empresas adquiridas e ainda não consolidadas.

“M&As”: o valor representado pelo saldo a pagar na conta do passivo circulante ou exigível de longo prazo referente a aquisições de empresas; e

“EBITDA”: é o: (i) resultado da Emissora antes do imposto de renda e contribuição social, da depreciação e amortização, do resultado financeiro, do resultado não operacional, da equivalência patrimonial e da participação de acionistas minoritários; somado ao (ii) resultado do Fiador antes do imposto de renda e contribuição social, da depreciação e amortização, do resultado financeiro, do resultado não operacional.

“CCL – Capital Circulante Líquido”: todos os saldos de ativo circulante menos os saldos de passivos circulantes.

**Garantias**

Finame – a garantia consiste em alienação fiduciária do bem objeto do financiamento, sendo, veículos, máquinas e equipamentos, além de terrenos. Em 30 de setembro de 2023 o montante da garantia é de R\$ 15.116 (R\$ 8.812 em 31 de dezembro de 2022).

Demais modalidades – Aval do sócio indireto, não havendo custo atrelado a garantia.

Em 30 de setembro de 2023 e 31 de dezembro de 2022, a parcela de passivo não circulante possuía os seguintes vencimentos:

| Anos         | Controladora   |                | Consolidado    |                |
|--------------|----------------|----------------|----------------|----------------|
|              | 30/09/2023     | 31/12/2022     | 30/09/2023     | 31/12/2022     |
| 2024         | 156.667        | 161.351        | 251.454        | 162.201        |
| 2025         | 156.667        | 156.666        | 193.923        | 156.666        |
| 2026         | 64.999         | 156.667        | 99.211         | 156.667        |
| 2027         | 23.334         | -              | 58.333         | -              |
| 2028         | 23.333         | -              | 45.833         | -              |
| <b>Total</b> | <b>425.000</b> | <b>474.684</b> | <b>648.754</b> | <b>475.534</b> |

A Companhia e suas controladas elegeu como política contábil, classificar os juros pagos sobre empréstimos e financiamentos como atividades de financiamento, devido a captação de recursos estar vinculada essencialmente para aquisição de controladas e capex, a qual é aplicada de forma consistente.

**Notas Explicativas**

**Granja Faria S.A.**  
*Informações financeiras intermediárias individuais e consolidadas em  
30 de setembro de 2023 e 2022*

As movimentações dos saldos dos empréstimos e financiamentos para o período findo em 30 de setembro de 2023 e 31 de dezembro 2022 estão demonstradas a seguir:

|  | <u>Controladora</u> | <u>Consolidado</u> |
|--|---------------------|--------------------|
| <b>Em 31 de dezembro de 2021</b>         | <b>652.877</b>      | <b>668.114</b>     |
| (+) Captação                             | -                   | 15.000             |
| (+) reclassificação                      | 13.998              | 13.998             |
| (-) Pagamento de principal               | (133.772)           | (147.067)          |
| (-) Pagamento de juros                   | (77.666)            | (79.202)           |
| (+) Juros provisionados                  | 89.035              | 91.046             |
| <b>Em 31 de dezembro de 2022</b>         | <b>544.472</b>      | <b>561.889</b>     |
| (+) Captação                             | 70.000              | 258.000            |
| (+) Captação por aquisição de investidas | -                   | 348.983            |
| (-) Pagamento de principal               | (65.427)            | (281.997)          |
| (-) Pagamento de juros                   | (56.462)            | (69.524)           |
| (+) Juros provisionados                  | 70.347              | 88.379             |
| <b>Em 30 de setembro de 2023</b>         | <b>562.930</b>      | <b>905.730</b>     |

A exposição da Companhia e suas controladas a riscos de taxa de juros e uma análise de sensibilidade para ativos e passivos financeiros são divulgadas na nota explicativa 5.1.(c).

A gestão da Companhia e suas controladas que compõem a estrutura da dívida líquida bancária são divulgadas na nota explicativa 5.1.(g).

**17 Contas a pagar na aquisição de controladas**

|                              | <u>Controladora e Consolidado</u> |                   |
|------------------------------|-----------------------------------|-------------------|
|                              | <u>30/09/2023</u>                 | <u>31/12/2022</u> |
| Josidith                     | 535                               | 535               |
| Avimor                       | 2.465                             | 5.210             |
| Grupo BL                     | 162.032                           | -                 |
| Grupo Katayama               | 269.280                           | -                 |
| (-) Ajustes a valor presente | (131.730)                         | (66)              |
| <b>Total</b>                 | <b>302.582</b>                    | <b>5.679</b>      |
| <b>Curto Prazo</b>           | <b>90.101</b>                     | <b>4.555</b>      |
| <b>Longo prazo</b>           | <b>212.481</b>                    | <b>1.124</b>      |

**18 Outras contas a pagar**

|                           | <u>Controladora</u> |                   | <u>Consolidado</u> |                   |
|---------------------------|---------------------|-------------------|--------------------|-------------------|
|                           | <u>30/09/2023</u>   | <u>31/12/2022</u> | <u>30/09/2023</u>  | <u>31/12/2022</u> |
| Adiantamento de clientes  | 9.743               | 208               | 13.057             | 304               |
| Outras contas a pagar (a) | 3.935               | 4.439             | 15.646             | 9.190             |
|                           | <b>13.678</b>       | <b>4.647</b>      | <b>28.703</b>      | <b>9.494</b>      |

(a) O saldo é composto principalmente por provisões de custos com serviços na produção de adubo organomineral na controlada Josidith, provisões de fretes e custos de energia incorridos.

A exposição da Companhia e suas controladas ao risco de estrutura de capital (ou risco financeiro) e maturidade contratuais para passivos financeiros são divulgadas na nota explicativa 5.1.(f).

**Notas Explicativas**

**Granja Faria S.A.**  
*Informações financeiras intermediárias individuais e consolidadas em  
30 de setembro de 2023 e 2022*

**19 Partes relacionadas**

O saldo partes relacionadas na controladora estão demonstrados a seguir:

**a. Saldos e transações com empresas controladas**

|  | <b>Controladora</b> |                   | <b>Consolidado</b> |                   |
|--|---------------------|-------------------|--------------------|-------------------|
|  | <b>30/09/2023</b>   | <b>31/12/2022</b> | <b>30/09/2023</b>  | <b>31/12/2022</b> |
| <b>Mútuos com partes relacionadas:</b>                                   |                     |                   |                    |                   |
| Produtora de Ovos Josidith Ltda  | 199                 | -                 | -                  | -                 |
| Marutani Alimentos Ltda  | 235                 | 183               | -                  | -                 |
| Aviário Santo Antônio Ltda   | 468                 | 358               | -                  | -                 |
| Avimor Agroavícola Moresco Ltda  | 49                  | -                 | -                  | -                 |
| Grupo IANA   | 997                 | 205               | -                  | -                 |
| Granja Stragliotto Eireli  | 68                  | 2                 | -                  | -                 |
| Alexaves Ltda  | 2.196               | -                 | -                  | -                 |
| Grupo BL   | 2.260               | -                 | -                  | -                 |
| Grupo Katayama   | 22.263              | -                 | -                  | -                 |
| Mútuo com sócio não controladores da Katayama                            | -                   | -                 | 5.000              | -                 |
| <b>Total de créditos com partes relacionadas (ativo não circulante)</b>  | <b>28.735</b>       | <b>748</b>        | <b>5.000</b>       | <b>-</b>          |
| Avícola Catarinense S.A.   | -                   | 86                | -                  | -                 |
| Marutani Alimentos Ltda  | -                   | 27                | -                  | -                 |
| Granja Stragliotto Eireli  | -                   | 109               | -                  | -                 |
| Grupo IANA   | 9                   | 5                 | -                  | -                 |
| Grupo Katayama   | 8                   | -                 | -                  | -                 |
| Katayama Agronegocios  | -                   | -                 | 1.086              | -                 |
| <b>Total de débitos com partes relacionadas (passivo não circulante)</b> | <b>17</b>           | <b>227</b>        | <b>1.086</b>       | <b>-</b>          |

**Natureza das transações**

As transações financeiras de mútuo são tratadas pela Administração da Companhia e suas controladas como transações que envolvem “caixa único” para fins de gestão de capital, ou seja, as movimentações financeiras de fechamento de caixa diário podem ser compensadas diariamente como ao final de cada mês, liquidadas ou incorporadas ao capital ao final do exercício, sendo integralizado no final do exercício de 31 de dezembro de 2022 no montante de R\$ 9.922 (Em 30 de setembro o montante de R\$89.203) ou distribuídos como dividendos ou juros sobre capital próprio, sendo distribuídos em 2023 o montante de R\$ 162.466 (R\$ 9.922 em 2022).

As demais transações existentes entre empresas controladas são transações comerciais, principalmente relacionadas às transferências de ovos para processamento industrial, que são eliminadas na consolidação, não possuindo efeitos nas demonstrações de resultado.

As transações comerciais de vendas e compras de mercadorias, envolvendo operações com partes relacionadas, são realizadas conforme condições específicas acordadas entre as partes que refletem o preço praticado com o mercado.

A Companhia mantém outras transações com partes relacionadas decorrente de mútuo junto ao sócio não controlador da subsidiária Katayama de R\$ 5.000, e transação de mútuo entre empresas do sócio não controlador da subsidiária Katayama de R\$ 1.086 advindo da aquisição, com remuneração em condições e preços de mercados.

**Notas Explicativas**

**Granja Faria S.A.**  
*Informações financeiras intermediárias individuais e consolidadas em  
 30 de setembro de 2023 e 2022*

**b. Transações com outras partes relacionadas**

|  | Controladora    |                 | Consolidado     |                 |
|--|-----------------|-----------------|-----------------|-----------------|
|  | 30/09/2023      | 31/12/2022      | 30/09/2023      | 31/12/2022      |
| <b>Ativo</b>                                 |                 |                 |                 |                 |
| Adiantamento a fornecedores                  | -               | 11.746          | -               | 31.494          |
| <b>Total do Ativo</b>                        | <b>-</b>        | <b>11.746</b>   | <b>-</b>        | <b>31.494</b>   |
| <b>Passivo</b>                               |                 |                 |                 |                 |
| Adiantamento de clientes                     | 8.830           | -               | 8.830           | -               |
| <b>Total do passivo</b>                      | <b>8.830</b>    | <b>-</b>        | <b>8.830</b>    | <b>-</b>        |
| <b>Receita</b>                               |                 |                 |                 |                 |
| Venda de fertilizantes                       | -               | -               | 2.266           | 24.919          |
| <b>Total da receita</b>                      | <b>-</b>        | <b>-</b>        | <b>2.266</b>    | <b>24.919</b>   |
| <b>Custos</b>                                |                 |                 |                 |                 |
| Custos com integração                        | (20.399)        | (12.928)        | (20.399)        | (12.928)        |
| <b>Total do Custos com produtos vendidos</b> | <b>(20.399)</b> | <b>(12.928)</b> | <b>(20.399)</b> | <b>(12.928)</b> |

**Natureza das transações**

As transações comerciais de vendas e compras de mercadorias, envolvendo operações com partes relacionadas, são realizadas conforme condições específicas acordadas entre as partes e não são comparáveis com transações realizadas com terceiros.

**Venda de fertilizantes**

Durante o período de 30 de setembro de 2023 e o exercício findo em 31 de dezembro de 2022, as empresas controladas do grupo, produtoras de fertilizante organomineral, realizaram vendas do referido produto para as unidades produtoras de soja e milho mantidas pelo Produtor Rural membro do Conselho de Administração da Companhia e pela empresa Terrus S/A também controlada pelo acionista da Companhia, conforme saldos demonstrados no quadro acima.

**Operações com integração**

A Controladora mantém como integrado (operação de envio de aves para produção, ou seja, a Companhia envia os pintos de um dia para o produtor rural realizar os cuidados e desenvolvimento biológico das aves) às suas operações para produção de ovos férteis e comerciais com o Produtor Rural, operado pelo Produtor Rural membro do Conselho de Administração da Companhia. A produção, realizada nas unidades de Erval Velho, parte da produção de Congonhinhas, São João D'Aliança Nova Veneza e Maciambu, localizadas nos Estado do Paraná, Goiás e Santa Catarina, é custeada pela Controladora no sistema de integração, sendo responsável pelo fornecimento de todos os insumos, ovos férteis e comerciais destinados à comercialização pelas empresas do grupo. Os saldos das respectivas transações estão demonstrados nos quadros acima.

**Remuneração da administração**

A Companhia e suas controladas não concedem benefícios pós-emprego, benefícios de rescisão de contrato de trabalho ou outros benefícios de longo prazo aos seus Administradores. A remuneração dos administradores em 30 de setembro de 2023 foi o montante de R\$ 1.589 (R\$ 2.178 em 31 de dezembro de 2022).

**Notas Explicativas**

**Granja Faria S.A.**  
*Informações financeiras intermediárias individuais e consolidadas em  
 30 de setembro de 2023 e 2022*

**c. Dividendos e juros sobre capital próprio**

O saldo a pagar de dividendos e juros sobre capital próprio está composto conforme a seguir:

|                    | Controladora |            |
|--------------------|--------------|------------|
|                    | 30/09/2023   | 31/12/2022 |
| Dividendos a pagar | -            | 39.204     |
|                    | -            | 39.204     |

**20 Provisão para Contingências**

A Companhia e suas controladas fazem parte em processos judiciais e administrativos perante tribunais e órgãos do poder judiciário, surgidos no curso normal das operações, envolvendo questões trabalhistas e cíveis. Com base na análise individual destes processos, tendo como suporte a opinião dos advogados, a Companhia e suas controladas constituíram provisão para contingência relacionada em 30 de setembro de 2023 com processos trabalhistas, em montante considerado adequado para fazer parte a prováveis desfechos desfavoráveis, conforme demonstrado a seguir:

|              | Controladora |            | Consolidado |            |
|--------------|--------------|------------|-------------|------------|
|              | 30/09/2023   | 31/12/2022 | 30/09/2023  | 31/12/2022 |
| Trabalhistas | 2.284        | 97         | 6.207       | 3.388      |
| Cível        | 466          | -          | 2.848       | 791        |
| Tributárias  | -            | -          | 9.626       | 7.285      |
|              | 2.750        | 97         | 18.681      | 11.464     |

Do saldo consolidado em 30 de setembro de 2023, R\$ 6.207 se referem a contingências trabalhistas e previdenciárias, e R\$ 12.474 a contingências cíveis e tributárias, ambas provenientes, de forma relevante, aos saldos de abertura das empresas controladas adquiridas pela controladora. As principais contingências estão destacadas a seguir:

**Trabalhista**

Além das ações trabalhistas movidas por ex-colaboradores da Companhia, o saldo corresponde, principalmente, a valores levantados nos balanços iniciais das controladas ainda não judicializados referentes a tributos previdenciários (Funrural, INSS e FGTS) baseados em remunerações variáveis recebidas pelos colaboradores anteriormente à data de aquisição das investidas Stragliotto, Josidith, ASA, Marutani, Avimor e Grupo Katayama.

**Tributários**

O saldo de contingências tributárias está representado, principalmente, por valores registrados nos balanços na data de aquisição da controlada Josidith, Stragliotto e Avimor por ações ainda não judicializadas referentes a IR e CS sobre receitas anteriores à data de aquisição (R\$ 3.496 mil). Adicionalmente, no ASA, há ação ordinária discutindo ausência de recolhimento de INSS de períodos anteriores a 2007, no valor de R\$ 4.844 mil, devido a divergências de entendimento quanto à base de cálculo para o recolhimento do tributo, pela receita ou pelas verbas remuneratórias da folha de pagamento e no Grupo Katayama, referente a discussão de créditos de ICMS, no valor de R\$1.060 mil.

**Notas Explicativas**

**Granja Faria S.A.**  
*Informações financeiras intermediárias individuais e consolidadas em  
30 de setembro de 2023 e 2022*

A movimentação da provisão para contingências consolidada está demonstrada a seguir:

|  | <b>Consolidado</b> |
|--|--------------------|
| <b>Saldo em 31 de dezembro de 2021</b> | <b>11.787</b>      |
| Adições                                | -                  |
| (-) Baixas                             | (323)              |
| <b>Saldo em 31 de dezembro de 2022</b> | <b>11.464</b>      |
| Adições                                | 8.683              |
| (-) Baixas                             | (1.466)            |
| <b>Saldo em 30 de setembro de 2023</b> | <b>18.681</b>      |

De acordo com as normas contábeis vigentes, a Companhia e suas controladas divulgam que os processos com probabilidade de perda possível e que totalizam em 30 de setembro de 2023 R\$ 692 e R\$ 5.952 na controladora e no consolidado (R\$ 1.297 e R\$ 7.484 na controladora e no consolidado em 2022), respectivamente, conforme demonstrado abaixo:

|              | Controladora |              | Consolidado  |              |
|--------------|--------------|--------------|--------------|--------------|
|              | 30/09/2023   | 31/12/2022   | 30/09/2023   | 31/12/2022   |
| Tributário   | -            | 886          | -            | 5.627        |
| Trabalhista  | -            | -            | 4.632        | 1.050        |
| Cível        | 692          | 411          | 1.320        | 807          |
| <b>Total</b> | <b>692</b>   | <b>1.297</b> | <b>5.952</b> | <b>7.484</b> |

**21 Patrimônio líquido****a. Capital social**

O capital social da Companhia em 30 de setembro de 2023 é de R\$ 238.661 (R\$ 149.458 em 2022), representado por 14.945.789.847 ações ordinárias sem valor (14.945.789.847 em 2022).

Em 29 de maio de 2023, os acionistas em assembleia geral extraordinária decidiram aprovar o aumento do capital social da Companhia no valor de R\$ 89.204, sem emissão de novas ações, mediante a capitalização de R\$ 39.204 referentes a saldo de dividendos a pagar e R\$ 50.000 referente a reserva de lucros apurados conforme as demonstrações financeiras da Companhia relativos ao exercício social encerrado em 31 de dezembro de 2022.

**b. Reserva legal**

Constituída a alíquota de 5% sobre o lucro líquido do exercício, até atingir o montante de 20% do capital social, de acordo com a Lei das Sociedades Anônimas.

**c. Dividendos e Juros sobre Capital Próprio**

Durante o exercício findo em 31 de dezembro de 2022 houve destinação de R\$ 40.504, que corresponde à distribuição de dividendos mínimos obrigatórios conforme previsto em estatuto social.

**d. Lucro por ação**

O lucro por ação básico é calculado por meio do resultado do exercício atribuível aos acionistas controladores e da média ponderada das ações ordinárias em circulação no respectivo exercício.

O Lucro por ação diluído não é aplicável para as informações financeiras findas em 30 de setembro de 2023 e 31 de dezembro de 2022, portanto, o lucro por ação básico e diluído são iguais.

**Notas Explicativas**

**Granja Faria S.A.**  
*Informações financeiras intermediárias individuais e consolidadas em  
30 de setembro de 2023 e 2022*

|   | 30/09/2023                   | 31/12/2022                   |
|---|------------------------------|------------------------------|
| Lucro líquido do exercício atribuído aos acionistas | <u>149.068</u>               | <u>170.540</u>               |
| Número de ações no início do exercício              | 14.945.789.847               | 14.945.789.847               |
| Integralizações capital durante o exercício         | -                            | -                            |
| <b>Média ponderada de ações do exercício</b>        | <u><u>14.945.789.847</u></u> | <u><u>14.945.789.847</u></u> |
| <b>Básico e diluído (Em reais)</b>                  | <b>0,00997</b>               | <b>0,01141</b>               |

**e. Outros resultados abrangentes**

Composto pelo resultado na variação do valor justo sobre o saldo de contas a pagar em aquisição de controlada junto ao Grupo Katayama, que poderão ser desembolsados até o exercício de 2029, conforme mencionado em nota explicativa 4.2 (b), devido não ter a previsão para realização, a Companhia adotou o reconhecimento da variação do valor justo no Patrimônio Líquido.

**22 Receita líquida de vendas**

A Companhia e suas controladas gera receita principalmente pela produção e comercialização de ovos férteis, comerciais e fertilizantes em geral.

Abaixo a Companhia e suas controladas apresenta a conciliação da receita operacional líquida com a receita bruta tributável.

| Descrição  | Nove meses findos   |                     |                     |                     | Três meses findos  |                     |                      |                     |
|--|---------------------|---------------------|---------------------|---------------------|--------------------|---------------------|----------------------|---------------------|
|  | Controladora        |                     | Consolidado         |                     | Controladora       |                     | Consolidado          |                     |
|  | 01/01 a<br>30/09/20 | 01/01 a<br>30/09/20 | 01/01 a<br>30/09/20 | 01/01 a<br>30/09/20 | 01/07 a<br>30/09/2 | 01/07 a<br>30/09/20 | 01/07 a<br>30/09/202 | 01/07 a<br>30/09/20 |
|  | 23                  | 22                  | 23                  | 22                  | 023                | 22                  | 3                    | 22                  |
| <b>Receita bruta tributável</b>                    | 234.551             | 203.024             | 1.511.091           | 943.307             | 65.753             | 83.211              | 538.356              | 377.989             |
| (-) Devoluções, descontos e cancelamentos          | (6.333)             | (2.229)             | (92.605)            | (61.717)            | (1.357)            | (706)               | (37.757)             | (20.413)            |
| (-) Impostos incidentes sobre as vendas e serviços | (3.261)             | (2.170)             | (32.709)            | (17.559)            | (1.464)            | (1.059)             | (14.195)             | (7.643)             |
| <b>Receita Operacional líquida</b>                 | <u>224.957</u>      | <u>198.625</u>      | <u>1.385.777</u>    | <u>864.031</u>      | <u>62.932</u>      | <u>81.446</u>       | <u>486.404</u>       | <u>349.933</u>      |

**a. Desagregação da receita de contratos com clientes**

A tabela abaixo apresenta a composição analítica da receita de contratos com clientes pelas principais linhas de produtos e serviços.

| Descrição                             | Nove meses findos    |                      |                      |                      | Três meses findos    |                      |                      |                      |
|---------------------------------------|----------------------|----------------------|----------------------|----------------------|----------------------|----------------------|----------------------|----------------------|
|                                       | Controladora         |                      | Consolidado          |                      | Controladora         |                      | Consolidado          |                      |
|                                       | 01/01 a<br>30/09/202 | 01/01 a<br>30/09/202 | 01/01 a<br>30/09/202 | 01/01 a<br>30/09/202 | 01/07 a<br>30/09/202 | 01/07 a<br>30/09/202 | 01/07 a<br>30/09/202 | 01/07 a<br>30/09/202 |
|                                       | 3                    | 2                    | 3                    | 2                    | 3                    | 2                    | 3                    | 2                    |
| Receitas de vendas de ovos férteis    | 187.956              | 179.237              | 251.917              | 191.554              | 46.069               | 73.195               | 110.030              | 85.512               |
| Receitas de vendas de ovos comerciais | 37.001               | 19.298               | 1.109.138            | 617.924              | 16.863               | 8.161                | 361.084              | 220.193              |
| Receitas de fertilizantes             | -                    | 90                   | 24.722               | 54.553               | -                    | 90                   | 15.290               | 44.228               |
|                                       | <u>224.957</u>       | <u>198.625</u>       | <u>1.385.777</u>     | <u>864.031</u>       | <u>62.932</u>        | <u>81.446</u>        | <u>486.404</u>       | <u>349.933</u>       |

**b. Concentração de clientes**

A Companhia e suas controladas realizam vendas para clientes que atuam em diversos segmentos, tais como grandes redes varejistas e atacadistas, indústrias alimentícias e food services. Em 30 de setembro de 2023 a Controladora apresentou concentração de 52,3% da receita líquida em 3 (três) clientes do setor de alimentos (38,1% em 30 de setembro de 2022) e o Consolidado apresentou concentração de 21,1% da receita líquida em 3 (três) clientes do setor de alimentos (16,36% em 30 de setembro de 2022).

**Notas Explicativas**

**Granja Faria S.A.**  
*Informações financeiras intermediárias individuais e consolidadas em*  
*30 de setembro de 2023 e 2022*

**c. Concentração geográfica**

A receitas em 30 de setembro de 2023 da Controladora está representado em 88,56% para mercado interno e 11,43% para o mercado externo e do consolidado está representado em 84,2% para mercado interno e 15,8% para mercado externo (Controladora e consolidado está representado em 84,7% e 90,4% mercado interno e 15,3% e 9,6% mercado externo, em 30 de setembro de 2022).

**d. Saldo de contrato**

Os valores a receber decorrente de contrato com clientes estão reconhecidos na rubrica de 'contas a receber de clientes' (veja nota explicativa 7).

**e. Obrigação de desempenho e política de reconhecimento de receita**

Na tabela seguinte, apresenta-se as principais linhas de produtos/serviços e época do reconhecimento da receita:

| Tipo de produtos e serviços  | Natureza e a época do cumprimento das obrigações de desempenho, incluindo condições de pagamento significativas   | Política de reconhecimento da receita  |
|--|---|--|
| Venda de ovos férteis, Venda de ovos comerciais, Venda de fertilizantes e Venda de pintinho de 1 dia | <p>Representam venda de produtos avícolas, com faturamento de acordo com cada linha de produtos e negociação particular de entrega e prazo de pagamento com cada cliente.</p> <p>Os clientes obtêm controle dos produtos quando as mercadorias são entregues e aceitas nas dependências do cliente. As faturas são emitidas no momento que saem para entrega. Os prazos de pagamento dependem do acordado em contrato com cada cliente os podem variar de pagamento à vista até 35 dias para segmentos comerciais e 90 dias para férteis em média para pedidos de maior volume.</p> | A receita é reconhecida quando os produtos são entregues e aceitos pelos clientes em suas instalações e reconhecida na medida em que seja altamente provável que não ocorrerá reversões. A Companhia e suas controladas reavalia sua expectativa de devoluções na data do balanço, atualizando os valores do ativo e do passivo. |

**23 Custos dos produtos vendidos**

| Descrição  | Nove meses findos     |                       |                       |                       | Três meses findos     |                       |                       |                       |
|--|-----------------------|-----------------------|-----------------------|-----------------------|-----------------------|-----------------------|-----------------------|-----------------------|
|  | Controladora          |                       | Consolidado           |                       | Controladora          |                       | Consolidado           |                       |
|  | 01/01 a<br>30/09/2023 | 01/01 a<br>30/09/2022 | 01/01 a<br>30/09/2023 | 01/01 a<br>30/09/2022 | 01/07 a<br>30/09/2023 | 01/07 a<br>30/09/2022 | 01/07 a<br>30/09/2023 | 01/07 a<br>30/09/2022 |
| Gastos com pessoal   | (5.021)               | (4.474)               | (50.744)              | (35.479)              | (1.602)               | (1.411)               | (19.844)              | (11.959)              |
| Depreciação de matrizes, máquinas, equipamentos e outros itens de produção | (46.713)              | (38.829)              | (155.754)             | (93.930)              | (17.069)              | (13.497)              | (59.940)              | (33.433)              |
| Matéria-prima, insumos e integrados  | (94.832)              | (79.689)              | (623.046)             | (470.701)             | (29.779)              | (30.322)              | (218.401)             | (169.582)             |
| Serviços de fretes   | (28.905)              | (18.389)              | (35.106)              | (19.601)              | (5.068)               | (8.702)               | (5.629)               | (6.439)               |
| Gastos gerais e outros insumos   | (6.638)               | (7.554)               | (61.127)              | (44.747)              | (2.526)               | (2.271)               | (27.893)              | (17.922)              |
| <b>Total</b>   | <b>(182.109)</b>      | <b>(148.935)</b>      | <b>(925.777)</b>      | <b>(664.458)</b>      | <b>(56.044)</b>       | <b>(56.203)</b>       | <b>(331.707)</b>      | <b>(239.335)</b>      |

**24 Despesas de vendas, gerais e administrativas**

| Descrição              | Nove meses findos     |                       |                       |                       | Três meses findos     |                       |                       |                       |
|------------------------|-----------------------|-----------------------|-----------------------|-----------------------|-----------------------|-----------------------|-----------------------|-----------------------|
|                        | Controladora          |                       | Consolidado           |                       | Controladora          |                       | Consolidado           |                       |
|                        | 01/01 a<br>30/09/2023 | 01/01 a<br>30/09/2022 | 01/01 a<br>30/09/2023 | 01/01 a<br>30/09/2022 | 01/07 a<br>30/09/2023 | 01/07 a<br>30/09/2022 | 01/07 a<br>30/09/2023 | 01/07 a<br>30/09/2022 |
| Despesas com pessoal   | (8.550)               | (7.996)               | (32.011)              | (20.924)              | (3.050)               | (2.694)               | (11.686)              | (7.184)               |
| Despesas com veículos  | (645)                 | (424)                 | (1.397)               | (1.003)               | (222)                 | (123)                 | (530)                 | (320)                 |
| Despesas com impostos  | (2.456)               | (1.078)               | (3.591)               | (1.555)               | (906)                 | (924)                 | (1.419)               | (1.222)               |
| Despesas com logística | (5.624)               | (5.391)               | (76.772)              | (38.732)              | (2.268)               | (1.938)               | (32.013)              | (14.305)              |
| Outras despesas        | 985                   | 739                   | (18.983)              | (14.419)              | 972                   | 3.143                 | (7.627)               | (9.605)               |
| <b>Total</b>           | <b>(16.290)</b>       | <b>(14.150)</b>       | <b>(132.754)</b>      | <b>(76.633)</b>       | <b>(5.474)</b>        | <b>(5.132)</b>        | <b>(53.275)</b>       | <b>(27.732)</b>       |



## Notas Explicativas

**Granja Faria S.A.**  
Informações financeiras intermediárias individuais e consolidadas em  
30 de setembro de 2023 e 2022

## 25 Outras receitas e despesas

| Descrição                             | Nove meses findos         |                           |                           |                           | Três meses findos         |                           |                           |                           |
|---------------------------------------|---------------------------|---------------------------|---------------------------|---------------------------|---------------------------|---------------------------|---------------------------|---------------------------|
|                                       | Controladora              |                           | Consolidado               |                           | Controladora              |                           | Consolidado               |                           |
|                                       | 01/01 a<br>30/09/20<br>23 | 01/01 a<br>30/09/20<br>22 | 01/01 a<br>30/09/20<br>23 | 01/01 a<br>30/09/20<br>22 | 01/07 a<br>30/09/20<br>23 | 01/07 a<br>30/09/20<br>22 | 01/07 a<br>30/09/20<br>23 | 01/07 a<br>30/09/20<br>22 |
| Ganho venda de ativo imobilizado      | (4.840)                   | 29.477                    | (3.143)                   | 32.743                    | (1.837)                   | 29.111                    | (890)                     | 30.399                    |
| Deságio na aquisição de investimentos | 39.215                    | -                         | 39.215                    | -                         | -                         | -                         | -                         | -                         |
| Indenização de seguro (a)             | -                         | 8                         | 405                       | 8                         | -                         | 8                         | 319                       | 8                         |
| Outras receitas/despesas              | (5.240)                   | 1.155                     | (5.668)                   | 6.484                     | (608)                     | 196                       | (4.104)                   | 1.146                     |
| <b>Total</b>                          | <b>29.135</b>             | <b>30.640</b>             | <b>30.809</b>             | <b>39.235</b>             | <b>(2.445)</b>            | <b>29.315</b>             | <b>(4.675)</b>            | <b>31.553</b>             |

## 26 Resultado financeiro líquido

| Descrição                                 | Nove meses findos         |                           |                           |                           | Três meses findos         |                           |                           |                           |
|---|---------------------------|---------------------------|---------------------------|---------------------------|---------------------------|---------------------------|---------------------------|---------------------------|
|   | Controladora              |                           | Consolidado               |                           | Controladora              |                           | Consolidado               |                           |
|   | 01/01 a<br>30/09/202<br>3 | 01/01 a<br>30/09/202<br>2 | 01/01 a<br>30/09/202<br>3 | 01/01 a<br>30/09/202<br>2 | 01/07 a<br>30/09/202<br>3 | 01/07 a<br>30/09/202<br>2 | 01/07 a<br>30/09/202<br>3 | 01/07 a<br>30/09/202<br>2 |
| Variações monetárias ativas               | 3.047                     | 3.642                     | 4.048                     | 4.360                     | 622                       | 1.509                     | 763                       | 1.515                     |
| Rendimento de aplicação financeira        | 1.423                     | 313                       | 2.175                     | 381                       | 308                       | 203                       | 943                       | 226                       |
| Outros rendimentos                        | 531                       | 535                       | 4.125                     | 936                       | 73                        | 207                       | 3.255                     | 386                       |
| <b>Total receitas financeiras</b>         | <b>5.001</b>              | <b>4.490</b>              | <b>10.348</b>             | <b>5.677</b>              | <b>1.003</b>              | <b>1.919</b>              | <b>4.961</b>              | <b>2.127</b>              |
| Descrição                                 | Nove meses findos         |                           |                           |                           | Três meses findos         |                           |                           |                           |
|   | Controladora              |                           | Consolidado               |                           | Controladora              |                           | Consolidado               |                           |
|   | 01/01 a<br>30/09/202<br>3 | 01/01 a<br>30/09/202<br>2 | 01/01 a<br>30/09/202<br>3 | 01/01 a<br>30/09/202<br>2 | 01/07 a<br>30/09/202<br>3 | 01/07 a<br>30/09/202<br>2 | 01/07 a<br>30/09/202<br>3 | 01/07 a<br>30/09/202<br>2 |
| Variações cambiais passivas               | (7.767)                   | (5.468)                   | (10.589)                  | (6.993)                   | (2.211)                   | (1.896)                   | (2.435)                   | (1.897)                   |
| Juros passivos                            | (70.347)                  | (66.083)                  | (88.379)                  | (67.381)                  | (23.941)                  | (23.207)                  | (39.994)                  | (23.697)                  |
| Ajuste a Valor Presente                   | (6.731)                   | (952)                     | (6.731)                   | (952)                     | (2.868)                   | (317)                     | (2.868)                   | (317)                     |
| Outras despesas financeiras               | (126)                     | (25)                      | (2.825)                   | (224)                     | (37)                      | 5                         | (274)                     | (79)                      |
| <b>Total despesas financeiras</b>         | <b>(84.971)</b>           | <b>(72.528)</b>           | <b>(108.524)</b>          | <b>(75.550)</b>           | <b>(29.057)</b>           | <b>(25.415)</b>           | <b>(45.571)</b>           | <b>(25.990)</b>           |
| <b>Total resultado financeiro líquido</b> | <b>(79.970)</b>           | <b>(68.038)</b>           | <b>(98.176)</b>           | <b>(69.873)</b>           | <b>(28.054)</b>           | <b>(23.496)</b>           | <b>(40.610)</b>           | <b>(23.863)</b>           |

## 27 Imposto de renda e contribuição social sobre o lucro

Os valores de imposto de renda (IRPJ) e contribuição social (CSLL), registrado nas informações financeiras individuais e consolidadas, são calculados em 30 de setembro de 2023 e 2022 com base no lucro real. Os valores apresentados no balanço patrimonial são demonstrados a seguir:

| Descrição  | Nove meses findos     |                       |                       |                       | Três meses findos     |                       |                       |                       |
|--|-----------------------|-----------------------|-----------------------|-----------------------|-----------------------|-----------------------|-----------------------|-----------------------|
|  | Controladora          |                       | Consolidado           |                       | Controladora          |                       | Consolidado           |                       |
|  | 01/01 a<br>30/09/2023 | 01/01 a<br>30/09/2022 | 01/01 a<br>30/09/2023 | 01/01 a<br>30/09/2022 | 01/07 a<br>30/09/2023 | 01/07 a<br>30/09/2022 | 01/07 a<br>30/09/2023 | 01/07 a<br>30/09/2022 |
| Lucro antes da tributação  | 140.492               | 221.984               | 224.728               | 337.175               | (152.484)             | 124.282               | (216.922)             | 153.093               |
| Alíquota básica  | 34%                   | 34%                   | 34%                   | 34%                   | 34%                   | 34%                   | 34%                   | 34%                   |
| Despesa calculada pelas alíquotas fiscais                        | (47.767)              | (75.474)              | (76.408)              | (114.639)             | 51.845                | (42.255)              | 73.753                | (52.052)              |
| (-) Equivalência patrimonial                                     | 69.439                | 65.420                | -                     | -                     | (38.101)              | 24.781                | -                     | -                     |
| (+/-) Outras adições/exclusões permanentes                       | (15.498)              | 6.284                 | 117                   | (4.322)               | (6.516)               | 1.199                 | (316)                 | 6.965                 |
| (+) Ajuste a valor presente                                      | (176)                 | (508)                 | (1.947)               | (508)                 | 430                   | -                     | (1.341)               | -                     |
| <b>Despesa efetiva de imposto de renda e contribuição social</b> | <b>5.998</b>          | <b>(4.278)</b>        | <b>(78.238)</b>       | <b>(119.469)</b>      | <b>7.658</b>          | <b>(16.275)</b>       | <b>72.096</b>         | <b>(45.086)</b>       |
| Imposto de renda e contribuição social diferidos                 | 5.998                 | (4.278)               | 8.103                 | (99.082)              | 7.658                 | (16.275)              | 99.646                | (31.005)              |
| Imposto de renda e contribuição social correntes                 | -                     | -                     | (86.341)              | (20.387)              | -                     | -                     | (27.550)              | (14.081)              |
| <b>Despesa efetiva de imposto de renda e contribuição social</b> | <b>5.998</b>          | <b>(4.278)</b>        | <b>(78.238)</b>       | <b>(119.469)</b>      | <b>7.658</b>          | <b>(16.275)</b>       | <b>72.096</b>         | <b>(45.086)</b>       |
| Alíquota efetiva   | 4,27%                 | -1,93%                | -34,81%               | -35,43%               | -5,02%                | -13,10%               | -33,24%               | -29,45%               |

## 28 Informação por segmento de negócios

Como forma de gerenciar seus negócios, tanto no âmbito financeiro como no operacional, a Administração da Companhia e suas controladas classificou seus negócios em Ovos Férteis, Ovos Comerciais e Fertilizantes. Essas divisões são consideradas os segmentos primários para divulgação de informações. As principais características para cada uma das divisões são:

**Notas Explicativas**

**Granja Faria S.A.**  
*Informações financeiras intermediárias individuais e consolidadas em  
 30 de setembro de 2023 e 2022*

- d) Ovos Férteis – atividade desenvolvida pela Controladora, correspondente à produção e venda de ovos férteis para incubação e pintinhos de um dia, com incubatórios, unidade produtora de ração e um sistema de parceria com o produtor rural (integração) para as fases da recria das aves e produção de ovos. Atualmente com unidades nos Estados de Santa Catarina e Paraná, atende clientes em todas as regiões do Brasil, além de exportar parte de sua produção.
- e) Fertilizantes – representado substancialmente pela produção e venda do adubo gerado pelo plantel de aves da Companhia e suas controladas, agregado a compostos minerais, que proporciona sustentabilidade agrícola e mais nutrição ao solo, atendendo grandes produtores agrícolas principalmente nas regiões Sudeste e Nordeste, além de regiões onde a Companhia e suas controladas possui unidades de produção de ovos comerciais.
- f) Comercial – atividade desenvolvida preponderantemente pelas Controladas da Companhia e suas controladas, atuantes na produção e venda de ovos comerciais para consumo, com unidades produtoras em sistemas automatizados, free-range (Livre de gaiola) e indústria de processamento de ovos, com produção nos Estados do Rio Grande do Sul, Paraná, Santa Catarina, Minas Gerais, Goiás e Tocantins, com clientes em todas as regiões do país.

As vendas da Companhia e suas controladas são realizadas em território nacional e estrangeiros, considerando substancialmente as operações no atacado.

**Demonstração do resultado:****Em 30 de setembro de 2023**

|   | 01/01 a 30/09/2023 |                |                  |            | Consolidado      |
|---|--------------------|----------------|------------------|------------|------------------|
|   | Ovos Férteis       | Fertilizantes  | Ovos Comerciais  | Eliminação |                  |
| <b>Receita líquida de vendas</b>                                | 197.900            | 23.533         | 1.164.344        | -          | 1.385.777        |
| <b>Ajuste ao valor justo dos ativos biológicos</b>              | (39.462)           |                | 4.311            |            | (35.151)         |
| Custos dos produtos vendidos                                    | (163.505)          | (20.158)       | (742.114)        | -          | (925.777)        |
| <b>Lucro bruto operacional</b>                                  | <b>(5.067)</b>     | <b>3.375</b>   | <b>426.541</b>   | <b>-</b>   | <b>424.849</b>   |
| <b>Despesas / outras Receitas operacionais:</b>                 |                    |                |                  |            |                  |
| Despesas de vendas, gerais e administrativas                    | (13.621)           | (353)          | (118.780)        | -          | (132.754)        |
| Outras receitas/despesas  | 27.769             | 58             | 2.982            | -          | 30.809           |
| <b>Receitas/despesas operacionais, líquidas:</b>                | <b>14.148</b>      | <b>(295)</b>   | <b>(115.798)</b> | <b>-</b>   | <b>(101.945)</b> |
| Receitas financeiras  | 5.001              | 9              | 5.338            | -          | 10.348           |
| Despesas financeiras  | (84.922)           | (2.018)        | (21.584)         | -          | (108.524)        |
| <b>Resultado financeiro, líquido</b>                            | <b>(79.921)</b>    | <b>(2.009)</b> | <b>(16.246)</b>  | <b>-</b>   | <b>(98.176)</b>  |
| <b>Lucro antes do imposto de renda e da contribuição social</b> | <b>(70.840)</b>    | <b>1.071</b>   | <b>294.497</b>   | <b>-</b>   | <b>224.728</b>   |
| Imposto de renda e contribuição social diferido                 | 5.253              | -              | 2.850            | -          | 8.103            |
| Imposto de renda e contribuição social corrente                 |                    | (364)          | (85.977)         | -          | (86.341)         |
| <b>Lucro líquido do período</b>                                 | <b>(65.587)</b>    | <b>707</b>     | <b>211.370</b>   | <b>-</b>   | <b>146.490</b>   |

**Notas Explicativas**

**Granja Faria S.A.**  
*Informações financeiras intermediárias individuais e consolidadas em  
 30 de setembro de 2023 e 2022*

**Em 30 de setembro de 2022**

|   | 01/01 a 30/09/2022 |               |                    |                 |
|---|--------------------|---------------|--------------------|-----------------|
|   | Ovos Férteis       | Fertilizantes | Ovos<br>Comerciais | Consolidado     |
| <b>Receita líquida de vendas</b>                                | 181.170            | 49.738        | 633.123            | 864.031         |
| <b>Ajuste ao valor justo dos ativos biológicos</b>              | -                  | -             | 244.872            | 244.872         |
| Custos dos produtos vendidos                                    | (143.021)          | (20.491)      | (500.946)          | (664.458)       |
| <b>Lucro bruto operacional</b>                                  | <b>38.149</b>      | <b>29.247</b> | <b>377.050</b>     | <b>444.446</b>  |
| <b>Despesas / outras Receitas operacionais:</b>                 |                    |               |                    |                 |
| Despesas de vendas, gerais e administrativas                    | (4.194)            | (91)          | (72.348)           | (76.633)        |
| Outras receitas/despesas  | 884                | -             | 38.351             | 39.235          |
| <b>Receitas/despesas operacionais, líquidas:</b>                | <b>(3.310)</b>     | <b>(91)</b>   | <b>(33.997)</b>    | <b>(37.398)</b> |
| Receitas financeiras  | 4.489              | 8             | 1.180              | 5.677           |
| Despesas financeiras  | (54.852)           | (9)           | (20.689)           | (75.550)        |
| <b>Resultado financeiro, líquido</b>                            | <b>(50.363)</b>    | <b>(1)</b>    | <b>(19.509)</b>    | <b>(69.873)</b> |
| <b>Lucro antes do imposto de renda e da contribuição social</b> | <b>(15.524)</b>    | <b>29.155</b> | <b>323.544</b>     | <b>337.175</b>  |
| Imposto de renda e contribuição social diferido                 | -                  | -             | (99.082)           | (99.082)        |
| Imposto de renda e contribuição social corrente                 | -                  | -             | (20.387)           | (20.387)        |
| <b>Lucro líquido do período</b>                                 | <b>(15.524)</b>    | <b>29.155</b> | <b>204.075</b>     | <b>217.706</b>  |

## Pareceres e Declarações / Relatório da Revisão Especial - Sem Ressalva

Relatório sobre a revisão de informações trimestrais - ITR

Aos Acionistas e Administradores da  
Granja Faria S.A  
Lauro Muller – SC

### Introdução

Revisamos as informações contábeis intermediárias, individuais e consolidadas, da Granja Faria S.A (“Companhia”), contidas no Formulário de Informações Trimestrais – (ITR) referente ao trimestre findo em 30 de setembro de 2023, que compreendem o balanço patrimonial em 30 de setembro de 2023 e as respectivas demonstrações do resultado, do resultado abrangente para os períodos de três e nove meses findos naquela data e das mutações do patrimônio líquido e dos fluxos de caixa para o período de nove meses findo naquela data, incluindo as notas explicativas.

A administração da Companhia é responsável pela elaboração das informações contábeis intermediárias individuais e consolidadas de acordo com o CPC 21(R1) e a norma internacional IAS 34 – Interim Financial Reporting, emitida pelo International Accounting Standards Board – IASB, assim como pela apresentação dessas informações de forma condizente com as normas expedidas pela Comissão de Valores Mobiliários, aplicáveis à elaboração das Informações Trimestrais - ITR. Nossa responsabilidade é a de expressar uma conclusão sobre essas informações contábeis intermediárias com base em nossa revisão.

### Alcance da revisão

Conduzimos nossa revisão de acordo com as normas brasileiras e internacionais de revisão de informações intermediárias (NBC TR 2410 - Revisão de Informações Intermediárias Executada pelo Auditor da Entidade e ISRE 2410 - Review of Interim Financial Information Performed by the Independent Auditor of the Entity, respectivamente). Uma revisão de informações intermediárias consiste na realização de indagações, principalmente às pessoas responsáveis pelos assuntos financeiros e contábeis e na aplicação de procedimentos analíticos e de outros procedimentos de revisão. O alcance de uma revisão é significativamente menor do que o de uma auditoria conduzida de acordo com as normas de auditoria e, conseqüentemente, não nos permitiu obter segurança de que tomamos conhecimento de todos os assuntos significativos que poderiam ser identificados em uma auditoria. Portanto, não expressamos uma opinião de auditoria.

### Conclusão sobre as informações intermediárias individuais e consolidadas

Com base em nossa revisão, não temos conhecimento de nenhum fato que nos leve a acreditar que as informações contábeis intermediárias individuais e consolidadas incluídas nas informações trimestrais acima referidas não foram elaboradas, em todos os aspectos relevantes, de acordo com o CPC 21(R1) e a IAS 34, aplicáveis à elaboração de Informações Trimestrais - ITR e apresentadas de forma condizente com as normas expedidas pela Comissão de Valores Mobiliários.

### Outros assuntos

#### Demonstrações do valor adicionado

As informações trimestrais acima referidas incluem as demonstrações do valor adicionado (DVA), individuais e consolidadas, referentes ao período de nove meses findo em 30 de setembro de 2023, elaboradas sob a responsabilidade da administração da Companhia e apresentadas como informação suplementar para fins de IAS 34. Essas demonstrações foram submetidas a procedimentos de revisão executados em conjunto com a revisão das informações trimestrais, com o objetivo de concluir se elas estão conciliadas com as informações contábeis intermediárias e registros contábeis, conforme aplicável, e se sua forma e conteúdo estão de acordo com os critérios definidos no Pronunciamento Técnico CPC 09 - Demonstração do Valor Adicionado. Com base em nossa revisão, não temos conhecimento de nenhum fato que nos leve a acreditar que essas demonstrações do valor adicionado não foram elaboradas, em todos os aspectos relevantes, segundo os critérios definidos nessa Norma e de forma consistente em relação às informações contábeis intermediárias individuais e consolidadas tomadas em conjunto.

Joinville, 13 de novembro de 2023

KPMG Auditores Independentes Ltda.  
CRC SC-000071/F-8

Felipe Brutti da Silva  
Contador CRC RS-083891/O-0 T-SC

## Pareceres e Declarações / Declaração dos Diretores sobre as Demonstrações Financeiras

### DECLARAÇÃO

PARA FINS DO ARTIGO 27 DA RESOLUÇÃO CVM Nº 80

EDENILSON DORIGONI, brasileiro, solteiro, administrador de empresas, portador da Cédula de Identidade RG nº 2.566.607, expedida pela SSP/MT, inscrito no Cadastro de Pessoas Físicas do Ministério da Fazenda (CPF/MF) sob o nº 057.937.609-54, com endereço comercial na Cidade de Lauro Muller, Estado de Santa Catarina, na Rodovia SC 390, Km 432, S/N, bairro Cento e Sete, CEP 88880-000, na qualidade de Diretor Presidente, e EMÍLIO BRUNO BASTOS, brasileiro, casado sob regime de comunhão parcial de bens, contador, portador da Cédula de Identidade RG nº 29.415.873, expedida pela SSP/SP, inscrito no Cadastro de Pessoas Físicas do Ministério da Fazenda (CPF/MF) sob o nº 194.914.498-42, com endereço comercial na Cidade de Lauro Muller, Estado de Santa Catarina, na Rodovia SC 390, Km 432, S/N, bairro Cento e Sete, CEP 88880-000, na qualidade de Diretor Financeiro e de Relações com Investidores da GRANJA FARIA S.A., sociedade por ações, com sede na Cidade de Lauro Muller, Estado de Santa Catarina, na Rodovia SC 390, Km 432, S/N, bairro Cento e Sete, CEP 88880-000, inscrita no Cadastro Nacional da Pessoa Jurídica do Ministério da Fazenda sob o nº 81.616.807/0001-55 ("Companhia"), declaramos, nos termos do Artigo 27, Parágrafo 1º, incisos V e VI, da Resolução da CVM Nº 80, de 29 de março de 2022, conforme alterada: (a) revimos, discutimos e concordamos com as conclusões expressas no relatório dos auditores independentes da Companhia referentes ao trimestre findo em 30 de setembro de 2023; e (b) revimos, discutimos e concordamos com as informações financeiras trimestrais da Companhia referentes ao trimestre findo em 30 de setembro de 2023.

Lauro Muller, 13 de novembro de 2023.

## **Pareceres e Declarações / Declaração dos Diretores sobre o Relatório do Auditor Independente**

### **DECLARAÇÃO**

PARA FINS DO ARTIGO 27 DA RESOLUÇÃO CVM Nº 80

EDENILSON DORIGONI, brasileiro, solteiro, administrador de empresas, portador da Cédula de Identidade RG nº 2.566.607, expedida pela SSP/MT, inscrito no Cadastro de Pessoas Físicas do Ministério da Fazenda (CPF/MF) sob o nº 057.937.609-54, com endereço comercial na Cidade de Lauro Muller, Estado de Santa Catarina, na Rodovia SC 390, Km 432, S/N, bairro Cento e Sete, CEP 88880-000, na qualidade de Diretor Presidente, e EMÍLIO BRUNO BASTOS, brasileiro, casado sob regime de comunhão parcial de bens, contador, portador da Cédula de Identidade RG nº 29.415.873, expedida pela SSP/SP, inscrito no Cadastro de Pessoas Físicas do Ministério da Fazenda (CPF/MF) sob o nº 194.914.498-42, com endereço comercial na Cidade de Lauro Muller, Estado de Santa Catarina, na Rodovia SC 390, Km 432, S/N, bairro Cento e Sete, CEP 88880-000, na qualidade de Diretor Financeiro e de Relações com Investidores da GRANJA FARIA S.A., sociedade por ações, com sede na Cidade de Lauro Muller, Estado de Santa Catarina, na Rodovia SC 390, Km 432, S/N, bairro Cento e Sete, CEP 88880-000, inscrita no Cadastro Nacional da Pessoa Jurídica do Ministério da Fazenda sob o nº 81.616.807/0001-55 ("Companhia"), declaramos, nos termos do Artigo 27, Parágrafo 1º, incisos V e VI, da Resolução da CVM Nº 80, de 29 de março de 2022, conforme alterada: (a) revimos, discutimos e concordamos com as conclusões expressas no relatório dos auditores independentes da Companhia referentes ao trimestre findo em 30 de setembro de 2023; e (b) revimos, discutimos e concordamos com as informações financeiras trimestrais da Companhia referentes ao trimestre findo em 30 de setembro de 2023.

Lauro Muller, 13 de novembro de 2023.